

►CEAFA Informa

El trabajo de la Junta de Gobierno de la Confederación

Año 2018 ► Boletín nº 4 ►



ALZHEIMER

CEAFA Informa

El trabajo de la Junta de Gobierno de la Confederación

Presentación del informe

2018 ha sido el año de la culminación del Plan Estratégico 2016-2018 aprobado en su día por la Asamblea General Ordinaria y coincidente con el período de gestión de la Junta de Gobierno, que, durante estos tres últimos años ha perseguido reforzar internamente la organización como medio de llegar a ser el referente social del mundo Alzheimer ante la sociedad en general y ante los actores vinculados con el abordaje del Alzheimer en particular. De hecho, el objetivo principal del Plan Operativo 2018 ha sido avanzar hacia la consolidación institucional. Esto ha obligado a la Junta de Gobierno a realizar un mayor esfuerzo para compaginar las acciones de representación y defensa de carácter externo que ha asumido, con la puesta en escena de actuaciones concretas enfocadas a fortalecer el tejido asociativo, como paso previo para avanzar hacia esa consolidación institucional.

Pero, también, y sobre todo, 2018 ha sido el año del cambio, en el que la territorialización efectiva del IRPF ha pulsado la capacidad de la Confederación para hacer frente a una situación y a un futuro completamente diferente al que, desde siempre, sus entidades miembro han estado acostumbradas. El hecho de que estas subvenciones se gestionaran a nivel autonómico ha representado un revulsivo para las Federaciones y un nuevo marco de relación entre éstas y sus entidades federadas; del mismo modo, para el paraguas nacional que es CEAFA, la territorialización ha representado la oportunidad de implementar y consolidar la transformación de la organización para adaptarla a las nuevas condiciones, mucho más enfocada a prestar apoyo y atención a las entidades confederadas. Por supuesto, esto ha sido un importante reto para el personal profesional de la Secretaría Técnica a la hora de reciclarse y de adaptarse a las nuevas demandas que de este equipo se esperaba.

Y todo ello, sin olvidar las líneas de futuro establecidas en el Modelo CEAFA 2020, que se ha

convertido en el referente que ha orientado la actividad de nuestra entidad desde su aprobación unánime en noviembre de 2015.

En este contexto, las actuaciones principales acometidas por la Confederación Española de Alzheimer, que responden al objetivo de la necesaria cohesión institucional, pero también, al cumplimiento de los Ejes Estratégicos, ha sido las siguientes:

- Eje Institucional:
 - Seguimiento de la territorialización del IRPF
 - Acompañamiento estratégico
 - Promoción de PEPAs autonómicos
 - Adaptación de la Secretaría Técnica
- Acción Política:
 - Grupo Estatal de Demencias y Plan Nacional de Alzheimer
 - Contactos con políticos
 - Reuniones institucionales nacionales e internacionales
- Compromiso Social:
 - Día Mundial del Alzheimer
 - Entidades Solidarias
 - Actualización web y redes sociales
 - Diseño de la campaña del Plan Nacional de Alzheimer
 - Jornadas informativas sobre el Plan Nacional de Alzheimer
- Gestión del Conocimiento:
 - Congreso de Alzheimer Europa
 - Formación del personal
 - Especificidad del Alzheimer
- Innovación Social:
 - Censo de pacientes
 - Estimulación cognitiva
 - Sigo siendo yo
 - Reactivación personal
 - Acreditaciones cuidados demencia sin sujeciones
- Investigación:
 - Seguimiento convenio Fundación CIEN
- Sostenibilidad y generación de valor:
 - Plan de generación de valor

Eje Institucional

Con este Eje Estratégico, la Confederación pretende consolidar el tejido asociativo que la lucha contra la enfermedad de Alzheimer necesita, capaz de articular propuestas de futuro que permitan inspirar políticas específicas de protección a las personas afectadas (pacientes y familiares cuidadores) como base para la consecución de la Política de Estado de Alzheimer.

Seguimiento de la territorialización del IRPF

El año 2018 ha sido, sin duda, un año de cambios profundos a todos los niveles; ha sido el año en el que ha entrado en vigor la territorialización del IRPF, provocando importantes transformaciones en la operativa de las entidades que componen la Confederación a sus diferentes niveles. No obstante. Esos cambios no han sido inesperados ni han cogido desprevenida a la organización, pues, entre otras cosas, durante el año 2017 CEAFA puso en marcha distintas acciones para acompañar tanto a Federaciones como a Asociaciones en los nuevos procesos que se avecinaban.



Durante 2018 las acciones asumidas por CEAFA han ido en las siguientes direcciones:

- **Contacto con todas las entidades** miembro para valorar los niveles subvencionados y establecer la comparativa con ejercicios anteriores, de modo que se pudiera comprobar el grado de cumplimiento de los compromisos asumidos en su día por el Consejo Territorial de Servicios Sociales y Dependencia.
- **Apoyo telefónico** desde la Secretaría Técnica a todas las entidades que han

contactado en busca de respuestas ante distintas situaciones generadas por la nueva situación autonómica o local de las subvenciones. En este sentido, se han atendido consultas formuladas por las Federaciones que han asumido la gestión conjunta de las subvenciones, así como las provenientes de Asociaciones individuales. Es decir, se ha compartido con la estructura asociativa el saber hacer y la experiencia acumulada durante años por los profesionales de la Secretaría Técnica de CEAFA.

- **Atención especial** a las Federaciones de Madrid y de Extremadura, tras haber contactado con CEAFA solicitando ayuda/apoyo ante una resolución lesiva para los intereses de las Asociaciones federadas.

Así las cosas, se ha estado en disposición, en el marco de este seguimiento, de realizar un análisis comparativo sobre los niveles subvencionados en el nuevo marco de la territorialización comparados con el último año de gestión desde CEAFA.

Federación / Asoc. Uniprovincial	TOTAL 2017	TOTAL 2018
Andalucía	1.411.067,00 €	1.320.799,16 €
Aragón	120.314,00 €	195.675,56 €
Baleares	52.232,00 €	14.541,03 €
Canarias	208.019,00 €	208.019,00 €
CLM	287.375,00 €	250.272,55 €
CYL	949.892,00 €	949.892,00 €
Cataluña	819.692,00 €	819.008,00 €
C. Madrid	327.127,00 €	33.438,66 €
C. Valenciana	728.960,00 €	853.082,93 €
Extremadura	490.005,00 €	225.765,10 €
Galicia	450.129,00 €	462.918,63 €
R. Murcia	74.616,00 €	84.744,08 €
La Rioja	48.175,00 €	122.500,00 €
Ceuta	130.763,00 €	130.763,00 €
Melilla	48.533,00 €	48.533,00 €
Cantabria	22.665,00 €	8.178,00 €
TOTAL	6.169.564,00 €	5.728.130,70 €

En esta nueva situación, la cuantía global asignada a las diferentes entidades miembro se ha visto reducida en un 7,71%, si bien, en el 56,3% de los casos, se ha recibido la misma cantidad o una superior a la percibida en el período anterior en el que fue CEAFA quien gestionó las subvenciones. En el 43,8% de los casos en los que la subvención ha sido inferior, destacan los casos de Baleares, Madrid, Extremadura y Cantabria, que han visto una merma que oscila entre el 117,04 y el 878,20% de disminución.

Esta situación motivó a los responsables de las Federaciones de la Comunidad de Madrid y de Extremadura a ponerse en contacto con CEAFA en busca de apoyo para intentar sobrellevar esta situación, apoyo que fue puesto inmediatamente a su disposición y que se tradujo, fundamentalmente en:

- **Acompañamiento** ante las instituciones públicas responsables de la gestión de la subvención.
- Puesta en marcha de un programa de apoyo dirigido a reforzar la dimensión y la **capacidad operativa** de la Federación en tanto que estructura de representación del colectivo.

Como consecuencia del acompañamiento ante las instituciones, las entidades que conforman ambas Federaciones entraron en una bolsa de asociaciones subvencionables en el marco de la habilitación de unos fondos extraordinarios establecidos por parte de las respectivas Administraciones autonómicas, quienes tuvieron que ceder ante la presión realizada por parte del tejido asociativo, en el que están incluidas las Federaciones de Alzheimer.

Respecto al programa de apoyo a la Federación, se han mantenido distintas reuniones de trabajo con representantes de ambas Federaciones, con quienes se ha iniciado un proceso de reflexión estratégica dirigido a concebir y elaborar un plan estratégico realista y alcanzable que les permita avanzar hacia el objetivo de convertirse en verdaderas estructuras de representación y defensa, tanto de sus Asociaciones federadas, como de las personas afectadas por Alzheimer, en otras palabras, interlocutores válidos ante la Administración y la sociedad.

Acompañamiento estratégico

Desde el Área de Atención Asociativa, CEAFA ha puesto en marcha un programa dirigido a sus entidades miembro, de modo que puedan avanzar hacia la mejora de la gobernanza, la transparencia y la calidad. Para ello, se ha elaborado una herramienta de trabajo basada en el modelo de indicadores de transparencia y buen gobierno elaborada por la Plataforma del Tercer Sector, que, una vez implantada, ha permitido recoger información sobre las fortalezas y áreas de mejora, de modo que las entidades miembro de CEAFA puedan disponer de planes específicos de trabajo que les ayuden a consolidarse como estructuras.

Durante el año 2018 se han visitado 15 entidades miembro en las que se ha desarrollado el trabajo; tan sólo cuatro, por diversos motivos, no han podido participar en el proyecto. En cualquier caso, con las entidades con las que se ha trabajado, se han analizado los siguientes indicadores:

		Valor de Ref.	Indicador	Valor Real
Buen Gobierno	Órgano de Gobierno	100	BG.1	85,43
	Misión, Visión, Valores	100	BG.2	32,14
	Planificación y evaluación	100	BG.3	39,71
	Gestión económica	100	BG.4	76,21
	Personas	100	BG.5	52,86
	Grupos de interés	100	BG.6	35,36
Transparencia	Órgano de Gobierno y Ejecutivo	100	TR.1	46,43
	Misión, Visión, Valores	100	TR.2	27,86
	Base social y apoyos	100	TR.3	40,71
	Planificación y rendición de cuentas	100	TR.4	52,29
Otros	Otros	100	OT.1	21,43

Esta información, ofrece una idea clara de los puntos fuertes del tejido asociativo que compone la Confederación, pero también de las áreas de mejora sobre las que se debería intervenir. De

manera gráfica, la situación queda de la siguiente manera:

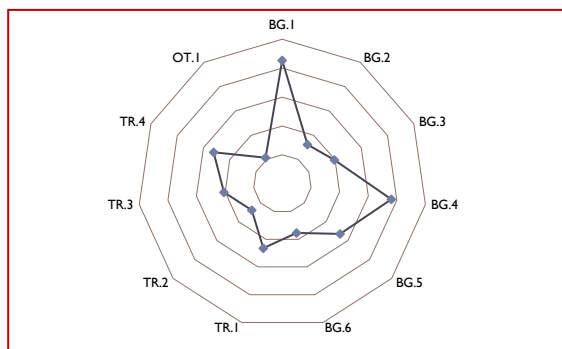

Cada una de las entidades con las que se ha trabajado ha recibido un informe recogiendo los principales puntos fuertes y las áreas de mejora sobre las que se considera necesario intervenir en el corto-medio plazo, no sólo para que cada entidad afronte el futuro de una manera más consistente sino, sobre todo, para hacer de CEAFA una entidad sólida gracias a la solidez de sus entidades miembro.

Estos resultados serán objeto de estudio y reflexión para continuar trabajando en este sentido durante el año 2019.

Promoción de PEPAs Autonómicos

Desde el año 2017 CEAFA ha apostado por incorporar a su estructura a las personas con Alzheimer, siguiendo los pasos dados ya en el entorno internacional, donde se han impulsado grupos como el European Working Group of People with Dementia (Alzheimer Europa).

El 5 de abril de 2017 se constituyó el primer grupo de personas con Alzheimer en España, entendido no como un grupo de terapia o de ayuda mutua, sino como un verdadero grupo de trabajo. Nació, de este modo, el Panel de Expertos de Personas con Alzheimer, el PEPA, cuya actividad ha sido notable desde su creación hasta el momento actual, sirviendo de apoyo y de refrendo de determinadas posturas de CEAFA, si bien, lo más destacable ha sido su participación en la valoración de los diferentes borradores elaborados del Plan Nacional de Alzheimer, que, indudablemente, lleva su impronta.

Siendo el PEPA un elemento fundamental, y previendo que en el futuro se seguirá

incrementando el número de personas diagnosticadas en fases muy iniciales de la enfermedad y a una edad temprana, CEAFA buscó concienciar a sus entidades miembro para que pudieran promoverse Paneles de Expertos de Personas con Alzheimer a nivel autonómico, de modo que se pudiera crear una red de PEPAS en todo el estado que no sólo pudieran interactuar entre ellos, sino que dieran soporte a toda la estructura confederal en sus distintos niveles territoriales.



IMPULSO DE PEPAS AUTONÓMICOS

- En mayo del 2018 se ha iniciado la creación de grupos de paneles de expertos de personas con Alzheimer que podrán reflexionar y compartir el trabajo y la acción del estado con respecto a su comunidad autónoma.
- Estos grupos de trabajo se adaptarán en dependencia de las respectivas legislaciones.

Sin embargo, este proyecto no pudo ejecutarse tal como inicialmente estaba previsto, pero sí se incluyó en uno de los programas más destacables acometidos por CEAFA, y que se detallará más adelante en el capítulo dedicado al Eje Estratégico Compromiso Social: las Jornadas de sensibilización Conciencia Social, que sirvieron de soporte para compartir en distintos territorios no sólo el interés de los PEPA, sino que, además, se dieron las claves para iniciar procesos internos de reflexión conducentes a impulsar estos paneles a nivel autonómico. La respuesta, en la mayoría de los casos, fue altamente favorable y positiva, lo cual es razón más que suficiente como para continuar apostando por esta iniciativa durante el próximo ejercicio (y siguientes).

Adaptación de la Secretaría Técnica de CEAFA

Hasta el 28 de febrero de 2018, una de las actividades principales de la Secretaría Técnica de la Confederación continuó siendo la gestión de las subvenciones del IRPF, tal como se ha entendido desde el inicio de estas subvenciones y hasta el momento presente en el que se ha impuesto la territorialización de esta vía de ayuda pública. Y ha sido así por el compromiso que CEAFA asumió en su día con respecto a sus entidades miembro en esta materia.

Sin embargo, la territorialización no ha sido un hecho que cogiera desprevenida ni a CEAFA ni a su equipo humano; de hecho, ya desde los años 2013-2014, la estructura humana, técnica, operativa y profesional ha venido dando pasos encaminados a su transformación para adaptarse a las exigencias que el nuevo marco del IRPF iba a imponer ya desde inicios del año 2018. Esta anticipación ha facilitado una adaptación progresiva a ese nuevo escenario, propiciando una serie de cambios importantes en el equipo profesional, fundamentalmente en lo que se refiere a asunción de nuevas competencias y responsabilidades, esta vez completamente ajenas a la tramitación de subvenciones. Puede decirse que en 2018 se ha cumplido el ansiado (y viejo) objetivo de transformar la Secretaría Técnica de una estructura más o menos burocrática o funcional a otra mucho más profesionalizada y de apoyo a las entidades que componen la Confederación.



Este tránsito o adaptación ha conllevado, lógicamente, una serie de cambios y transformaciones en el equipo, cuyos datos más sobresalientes son los siguientes:

- **Supresión** del contrato de la persona que, hasta la fecha, ha venido asumiendo la responsabilidad de la **gestión de las subvenciones del IRPF**, puesto que esta área de actividad ha tenido que ser suprimida. En consecuencia, el 28 de febrero se canceló la relación laboral con Dña. Begoña Senosiain.
- Transformación y adaptación del puesto de la Responsable de Secretaría Técnica, que ahora pasa a asumir las competencias del **Área Corporativa**, desde la que se presta atención directa a todas las entidades con las que colabora CEAFA, tanto internas (miembros de

la estructura confederal), como externos (colaboradores públicos y privados).

- Transformación y adaptación del puesto de Responsable de Proyectos y Formación para evolucionar a la puesta en marcha del **Área de Comunicación y Proyectos**, buscando dar un carácter más global a toda la política de comunicación estratégica de la organización.
- Transformación y adaptación del puesto de Responsable de Administración a las nuevas exigencias que demanda el **Área de Gestión y Control Presupuestario**, de manera que pase a ser una herramienta de seguimiento y control presupuestario que garantice el adecuado uso y destino de los fondos, así como la captación de otros nuevos y la fidelización de los habituales.
- Eliminación del Departamento de Subvenciones y creación del **Área de Atención Asociativa**, focalizada en ofrecer servicios técnicos y profesionales de carácter específico a las entidades miembro de la Confederación.
- Todo ello bajo la supervisión y dirección de la figura del Director Ejecutivo/**CEO** de la Confederación.

Para favorecer este tránsito, todo el personal ha participado en acciones de formación, capacitación y adaptación, unas específicas o concretas, otras de carácter estratégico de organización.

En definitiva, se han puesto los medios necesarios para que todo el personal de la Secretaría Técnica pueda desempeñar un papel profesional más activo y eficaz en la vida operativa de la Confederación.

Eje Acción Política

Con este Eje Estratégico se pretende lograr el reconocimiento de CEAFA como el interlocutor social válido por todos los actores vinculados directa e indirectamente con el abordaje de la enfermedad de Alzheimer, tanto públicos como privados, presentándose como el principal agente colaborador en la definición, elaboración y puesta en marcha de las políticas específicas que precisan las personas afectadas en particular, y de la Política de Estado de Alzheimer en general.

Grupo Estatal de Demencias y Plan Nacional de Alzheimer

CEAFA ha continuado teniendo un papel muy activo en el marco del Grupo Estatal de Demencias, encargado de la elaboración del Plan Nacional de Alzheimer. A diferencia de ejercicios anteriores, en los que distintas personas de la organización se integraron y participaron de una manera muy activa en los diferentes grupos de trabajo impulsados por el propio Grupo Estatal de Demencias (incluido el Panel de Expertos de Personas con Alzheimer), la implicación de CEAFA a lo largo del año 2018 se ha concentrado en el entorno del Comité de Coordinación, básicamente para realizar el seguimiento de las decisiones con respecto a la aprobación del Plan Nacional de Alzheimer, en un entorno excesivamente cambiante y turbulento, en el que se ha contado con la participación de tres ministras diferentes de dos partidos políticos opuestos, situación que se produjo tras la moción de censura que provocó un cambio de gobierno.

Y en dicho cambio de gobierno, CEAFA también intentó mantener viva la idea de la necesidad del Plan Nacional de Alzheimer, explicando todos los procesos a los nuevos cargos que ocuparon las Direcciones Generales del IMSERSO y la propia Secretaría de Estado de Servicios Sociales. A este respecto, indicar que, también han pasado varios responsables por estos puestos, incluso tras la conformación del nuevo gobierno socialista.



En definitiva, que durante 2018 tres ministras anunciaron la aprobación del Plan antes de que acabara el año. Ya en el mes de septiembre desde el Ministerio se anunció que la aprobación del plan quedaría sujeta a la aprobación de los Presupuestos Generales del Estado. Nuevamente, la inestabilidad y la turbulencia política tumbaron dichos presupuestos, por lo que el plan, desde

nuestro punto de vista, ha sido uno de los principales damnificados.

A pesar de todo, CEAFA ha seguido trabajando estrechamente con el CRE Alzheimer del IMSERSO en todas las cuestiones de adaptación o mejora del texto del plan cuando así ha sido requerido. Y lo continuará haciendo hasta que este país cuente, de una vez por todas, con el Plan Nacional de Alzheimer que merece.

Contactos con políticos

De manera sostenida, durante todo el año, los contactos con los políticos de prácticamente todas las opciones que se encuentran en el Congreso, han sido objeto de atención por parte de CEAFA, y ello con el objetivo básico (y adaptado a las necesidades del tiempo vivido) de buscar su sensibilidad y apoyo en cualquier proceso que pudiera producirse en un momento dado para apoyar la aprobación del Plan Nacional de Alzheimer.



Indicar que estos contactos se han producido, fundamentalmente, en la esfera estatal, pero no se ha desaprovechado ninguna ocasión para trasladar a dirigentes autonómicos, acompañando al miembro de CEAFA correspondiente, la idea de la necesidad del Plan y la importancia de alcanzar el consenso básico en el marco del Consejo Territorial, que es el foro en cuyo marco se espera la aprobación en un momento dado.

A pesar de lo que pudiera parecer, la acción política de CEAFA en este sentido ha sido intensa, tal como lo ha exigido el momento turbulento que ha tocado vivir.

Reuniones institucionales nacionales e internacionales

Al igual que con los políticos, CEAFA ha mantenido numerosos contactos con los sucesivos representantes que han ido pasando por la Dirección General del IMSERSO y por la propia Secretaría de Estado de Servicios Sociales, primero con las personas del gobierno popular y, posteriormente, con los del gobierno socialista tras la moción de censura; además, y durante el mandato socialista, con los distintos cambios que ha habido también, fruto de la situación política generada.



Pero también se han mantenido numerosos contactos, relaciones y reuniones con representantes de entidades privadas con las que se colabora o con las que cabe la posibilidad de establecer vías de colaboración. La relación con colaboradores privados permite, por un lado, atraer socios que comparten la necesidad de apostar por apoyar procesos de mejora de la calidad de vida de las personas con Alzheimer (binomio) a todos los niveles, y, por otro, establecer canales o vías de sostenibilidad de la organización, lo cual es un objetivo transversal.

Finalmente, CEAFA viene apostando fuerte por consolidar su presencia internacional y reforzar los contactos y relación con las entidades internacionales de las que forma parte, concretamente:

- Alzheimer Internacional (ADI), con quien mantiene una relación estratégica en momentos puntuales en los que el apoyo de CEAFA es requerido.
- Alzheimer Iberoamérica (AIB), entidad a la que, desde la Junta Directiva, se presta apoyo estratégico y de gestión del conocimiento.

- Alzheimer Europa, con la que se trabaja muy activamente desde su Junta Directiva que ha permitido, entre otras cosas, celebrar el Congreso Europeo en la ciudad de Barcelona.



Eje Compromiso Social

CEAFA busca hacer partícipe a toda la sociedad del problema que representa el Alzheimer no sólo en el momento actual, sino también en el medio plazo persiguiendo su implicación y colaboración voluntaria no sólo en el conocimiento básico, sino en la correcta atención y tratamiento a las personas que conviven con el Alzheimer, de modo que se eviten situaciones denigrantes que se producen por desconocimiento, y se mejore, en la medida de lo posible, la calidad de vida de estas personas en los entornos externos a su domicilio o en centros especializados.

Día Mundial del Alzheimer

El 6 de septiembre CEAFA organizó su tradicional rueda de prensa en la sede del IMSERSO en la que la Presidenta, Cheles Cantabrana, acompañada por la Directora General del citado instituto, Carmen Orte, presentó a la sociedad la campaña “Alzheimer ConCiencia Social”, con la que se ha pretendido alcanzar dos grandes objetivos:

- Reivindicar la necesaria conciencia que ha de existir para garantizar un adecuado abordaje integral del Alzheimer que, además de combatir sus efectos o consecuencias sociosanitarias, ponga en el centro de atención la observación de los derechos de las personas afectadas (binomio), al tiempo que se respete su dignidad.
- Apoyar o sustentar cualquier acción o medida que pueda basarse en evidencias contrastadas

y contrastables, al tiempo que exigir un mayor compromiso con la ciencia y con la investigación tanto biomédica como social o sociosanitaria, en tanto que constituye el único recurso para avanzar hacia la erradicación de la enfermedad y de sus consecuencias.

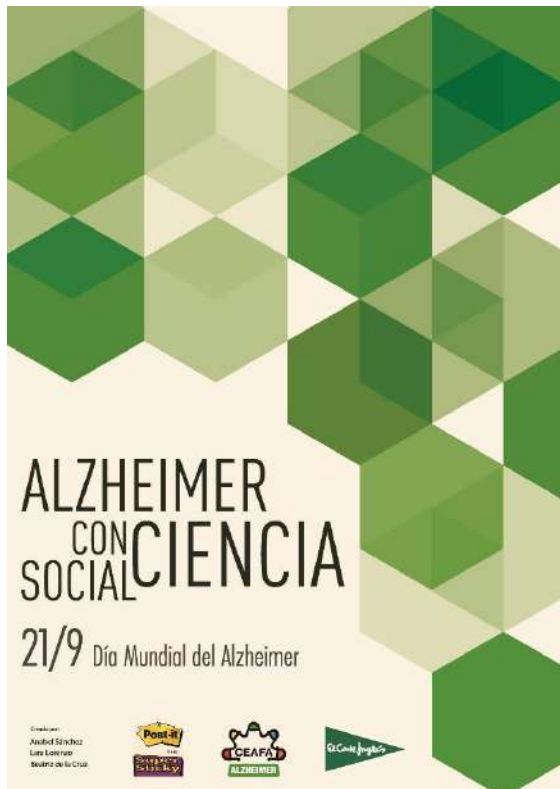

Nuevamente, el impacto mediático de la campaña promovida por CEAFA ha resultado altamente positivo, tal como lo atestiguan los datos siguientes:

- Repercusión mediática del término “CEFA”:
 - Prensa escrita: 99
 - Medios digitales: 569
 - TV: 8
 - Radio: 10
- Repercusión mediática de los hashtag #ConCienciaSocial en los medios
 - Prensa escrita: 45
 - Medios digitales: 164
- Repercusión mediática del término Día Mundial del Alzheimer en los medios:
 - Prensa escrita: 401
 - Medios digitales: 811
 - TV: 114
 - Radio: 25

- Visitas a la página de Facebook de CEAFA (sólo septiembre):
 - Usuarios únicos: 264.441
 - Impresiones: 443.451
- Repercusión en Twitter CEAFA:
 - 52.000

Entidades Solidarias con el Alzheimer

CEFA ha continuado impulsando este gran proyecto, cuyo inicio se remonta al año 2012, y con el que se pretende que las entidades tanto públicas como privadas tomen conciencia respecto al problema sociosanitario del Alzheimer y visibilicen su compromiso contra la enfermedad y en favor de las personas afectadas. Igualmente, pretende ser una herramienta a disposición de las entidades miembro de la Confederación en sus procesos de acercamiento, trabajo o colaboración con las entidades de su ámbito de actuación o influencia.

De este modo, durante el año 2018, 27 nuevos Ayuntamientos se han declarado Solidarios con el Alzheimer, cifra que asciende hasta las 51 cuando hablamos de empresas, asociaciones, etc., del ámbito privado que también han querido visibilizar su compromiso solidario.

A nivel territorial, el mapa queda de la siguiente manera:



Respecto a las entidades privadas, el mapa es el siguiente:



Puede encontrarse información completa sobre esta acción en <https://www.ceafa.es/es/que-hacemos/solidarios-con-el-alzheimer>

Actualización web y redes sociales

La mejor manera de comprender el alcance de estos medios de comunicación de la Confederación es presentando la información cuantitativa de la actividad desarrollada durante el año 2018.

En primer lugar, indicar que el valor equitativo total de las apariciones en prensa durante este año ha ascendido a 4.632.694€, habiendo llegado a una audiencia total de 271.071.813 personas.

Por meses, el valor equitativo y la audiencia alcanzados han sido los siguientes:

Mes	Euros	Audiencia
Enero	10.117	413.641
Febrero	181.444	2.926.211
Marzo	18.495	1.211.949
Abril	18.750	1.451.249
Mayo	60.673	2.166.912
Junio	21.902	1.779.054
Julio	18.139	860.200
Agosto	12.734	830.602
Septiembre	794.690	58.549.399
Octubre	28.064	2.074.610
Noviembre	65.060	3.423.477
Diciembre	18.500	1.588.677

Otro indicador interesante es el que recoge los impactos generados por meses analizando el término “CEAFA”:

Mes	Total	Escrita	Digital	TV	Radio
Enero	20	3	17		
Febrero	130	15	115		
Marzo	20	3	17		
Abril	33	4	29		
Mayo	60	5	55		
Junio	57	3	54		
Julio	29	0	29		
Agosto	10	4	6		
Septiembre	686	99	569	8	10
Octubre	66	1	65		
Noviembre	223	33	177	5	8
Diciembre	59	8	51		

Además de lo anterior, las redes sociales han desempeñado también un importante papel en los programas de comunicación de CEAFA. Por ejemplo, la actividad en la cuenta de Twitter @Ceafa ha sido la siguiente:

Mes	Impresiones	Tuits enviados	Seguidores
Enero	39.200	39	7.395
Febrero	38.100	45	7.490
Marzo	44.600	35	7.581
Abril	335.000	17	7.662
Mayo	20.000	20	7.740
Junio	33.300	28	7.815
Julio	30.400	18	7.888
Agosto	15.300	3	7.970
Septiembre	52.000	77	7.976
Octubre	34.400	38	8.160
Noviembre	30.000	30	8.295
Diciembre	25.300	11	8.400
Total	697.600	361	

Por su parte, la actividad en Facebook ha sido:

Mes	Likes	Alcance	Impresiones
Enero	9.096	28.493	48.429
Febrero	9.223	45.211	75.141
Marzo	9.523	190.924	283.735
Abril	9.826	209.321	307.029
Mayo	9.895	68.389	110.122
Junio	10.074	94.442	143.935
Julio	10.456	192.903	277.543
Agosto	10.529	50.525	68.893
Septiembre	10.781	266.439	411.260
Octubre	10.860	30.805	51.607
Noviembre	11.123	105.706	188.873
Diciembre	11.167	17.949	29.514
Total		1.301.107	1.996.081

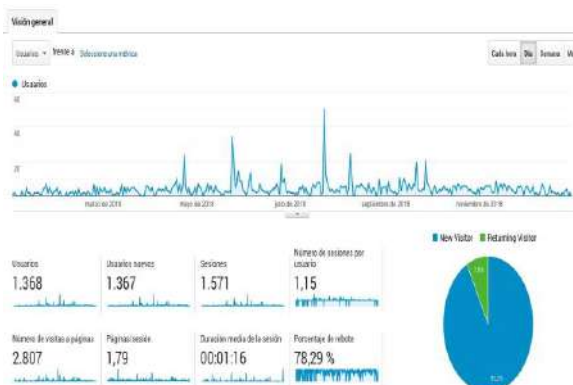

Diseño de la campaña de sensibilización del Plan Nacional de Alzheimer

Como parte del compromiso alcanzado por CEAFA no sólo con el Grupo Estatal de Demencias, sino, sobre todo, con el futuro Plan Nacional de Alzheimer, la Confederación dedicó parte del presupuesto de la subvención recibida del tramo estatal del IRPF a diseñar una hipotética campaña de sensibilización sobre el Alzheimer para trasladar a la Administración, de modo que ésta se hiciera cargo de su lanzamiento y difusión en el ejercicio siguiente, es decir, en 2019. Todo ello bajo la premisa de la aprobación del Plan bien a finales de 2018, bien a principios de 2019.

Por lo que al canal de Youtube se refiere, los datos son los siguientes:



Por lo que la página web de la Confederación se refiere, los datos han alcanzado los siguientes valores:



Finalmente, el blog de CEAFA ha alcanzado los siguientes datos:

Desde la Secretaría Técnica de CEAFA se procedió a realizar las gestiones que exige el manual de justificación de estas subvenciones para la ejecución de los proyectos. En concreto, la solicitud de tres presupuestos a otras tantas empresas del sector de la publicidad:

- RMG Marketing y Comunicación
- McCann Health
- Prodigioso Volcán.

La propuesta elaborada por la primera empresa citada resultó finalmente la seleccionada.



Dentro de los plazos acordados, CEAFA trasladó al CRE Alzheimer del IMSERSO la campaña diseñada para que, a su vez, lo derivara al Ministerio. Sin embargo, como es sabido, el Plan Nacional de Alzheimer no alcanzó su aprobación, entre otras cosas, por haber sido tumbados los presupuestos generales del Estado 2019. No obstante, la campaña está diseñada y elaborada, y a disposición del Ministerio de Sanidad, Consumo y Bienestar Social por si considera de interés su lanzamiento como campaña institucional.

Jornadas informativas sobre el Plan Nacional de Alzheimer

Alineado con el eje de sensibilización, concienciación y transformación del entorno del Plan Nacional de Alzheimer, CEAFA elaboró un programa de concienciación y sensibilización a la sociedad, como respuesta activa al requerimiento formulado en su momento por el propio IMSERSO, dando por sentado que el Plan iba a ser aprobado antes de que el año 2018 finalizase. Así, se estuvo trabajando en la definición del programa y en la tipología de ponentes con los que contar para que las jornadas a organizar fueran lo más eficaces posible y llegaran al máximo número de personas, siempre con un plus de calidad en cuanto a contenidos. De este modo, las jornadas perseguían los siguientes objetivos:

- Aumentar la sensibilización de la sociedad al problema socio sanitario del Alzheimer
- Fomentar procesos de concienciación política favorable por parte de los responsables de las Administraciones Autonómicas hacia el Plan Nacional del Alzheimer

- Empoderar a las personas con la enfermedad de Alzheimer y otras demencias.

La temática a abordar para alcanzar dichos objetivos era:

- Importancia del tratamiento diferenciado del Alzheimer
- Abordaje integral del Alzheimer en la Comunidad Autónoma
- Plan Nacional de Alzheimer
- Empoderamiento de las personas con Alzheimer (PEPAs autonómicos)



La idea inicial de CEAFA respecto a este programa de sensibilización era darle la máxima difusión posible, buscando organizar jornadas, también, en el máximo número posible de localizaciones (Comunidades Autónomas). Además, dado que todo este proceso estaba también sujeto a la hipotética aprobación del Plan Nacional, desde CEAFA se optó por adaptar el lanzamiento del programa a la citada aprobación. No obstante, viendo que ésta se retrasaba, que no se recibía información definitiva por parte del IMSERSO en particular ni del Ministerio en general, y teniendo como horizonte temporal el 31 de diciembre para ejecutar la acción (financiada en el marco del tramo estatal de la subvención del IRPF), se optó, finalmente, dedicar el mes de noviembre a la celebración de las jornadas, de acuerdo al siguiente calendario:

Comunidad Autónoma	Ciudad	Fecha
Región de Madrid	Madrid	25/10
Aragón	Zaragoza	5/11
Principado de Asturias	Gijón	7/11
Castilla-La Mancha	Toledo	7/11
Cantabria	Santander	12/11
Castilla y León	Valladolid	13/11
Cataluña	Barcelona	16/11
Extremadura	Mérida	24/11

En todos los casos se contó con la colaboración y ayuda de las entidades miembro de CEAFA correspondientes, cuyos representantes, además de participar como ponentes, desarrollaron un papel de primer orden contactando con sus autoridades autonómicas. Además, es de destacar el papel del personal de la Secretaría Técnica que, además de ocuparse de las necesarias labores de coordinación, organización y logística, asumieron también un papel importante en la exposición de distintas ponencias en todos los territorios.

Las jornadas, en las que participaron un total de 1.498 personas, contó con una valoración muy positiva, tal como se recoge en el siguiente gráfico:

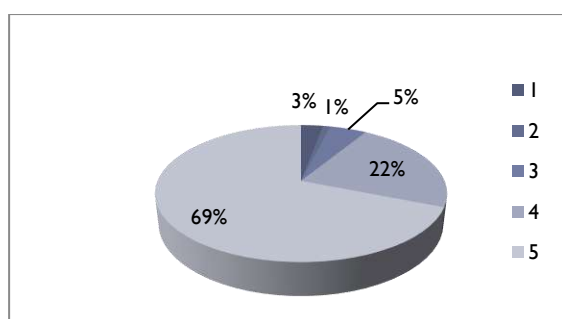

El 91% consideró las jornadas de manera muy positiva, tanto en aspectos relacionados con la organización y desarrollo, como en la transmisión de nuevos conocimientos.



Indicar que el alcance real de las jornadas fue más amplio que el señalado anteriormente, puesto que, por primera vez, CEAFA pudo retransmitir todas las jornadas en streaming, pudiendo, además, guardar todas las grabaciones y subirlas a su canal de Youtube, donde están a disposición de quien las quiera consultar.

Eje Gestión del Conocimiento

Con este Eje Estratégico, CEAFA quiere generar un banco de conocimiento en permanente actualización que permita que todos los miembros

que forman la estructura confederal estén lo suficientemente preparados y capacitados para desarrollar las funciones y competencias que les son propias, al tiempo que permitan considerar y valorar a CEAFA como un referente de formación en el ámbito del Alzheimer en su globalidad y de sus afectaciones o consecuencias.

Congreso de Alzheimer Europa

CEAFA, en tanto que miembro activo de Alzheimer Europa y de su Junta Directiva, desempeñó un papel activo en la co-organización del 28 Congreso de esta organización europea que se celebró en la ciudad de Barcelona del 29 al 31 de octubre. En participar, las labores en las que participó CEAFA fueron dobles:

- Por un lado, colaborar con Alzheimer Europa en cuestiones logísticas a nivel nacional y autonómico/local para trasladar información del congreso y buscar colaboraciones públicas (no económicas).
- Por otro, diseñar, junto con la FAE, la mesa española del Congreso y buscar los ponentes específicos para cubrir las necesidades.



En el primero de los puntos, es de destacar la actuación de la Federación Catalana de Alzheimer, que colaboró de manera especialmente activa en los contactos con las autoridades autonómicas y aportando a una persona con Alzheimer en fases iniciales que intervino en la primera sesión de bienvenida, junto con representantes de Alzheimer Europa, CEAFA y FAE. Señalar la pobre representación política, tanto nacional como autonómica, debida a la inestabilidad política que sufría el país en aquellos momentos.

Respecto a la mesa española, quedó conformada de la siguiente manera:

- La persona cuidadora
 - Consecuencias del Alzheimer en el cuidador familiar
 - Impacto de los trastornos del comportamiento en el cuidador
- Empoderando a las personas con Alzheimer
 - Abuso o trato inadecuado en el marco de la estrategia de igualdad
 - Panel de Expertos de Personas con Alzheimer
- Entorno
 - Arquitectura e innovación para la persona con demencia
 - Nuevas tecnologías de ayuda
- Plan Nacional de Alzheimer
 - Apoyo integral sociosanitario
 - El paciente con enfermedad de Alzheimer y su cuidador en el ámbito hospitalario

Además, la participación de CEAFA en las sesiones plenarias se concretó de la siguiente manera:

- Moderación de la sesión “Demencia como una prioridad política”, en la que también participó la Directora General del IMSERSO, a propuesta de CEAFA
- “Demencia como una prioridad de derechos humanos”, Fernando Vicente, Vocal Asesor de la Dirección General de IMSERSO impartió la ponencia “Derechos humanos en la legislación sanitaria española”
- “Demencia como una prioridad de atención”, el Dr. Manuel Martín Carrasco, colaborador de CEAFA en distintos proyectos intervino con la ponencia “Reducción del uso de antipsicóticos en centros residenciales”
- “Demencia como una prioridad de investigación”, Maribel González Ingelmo, Directora Gerente del CRE Alzheimer del IMSERSO impartió la ponencia “Importancia de la investigación sociosanitaria en Alzheimer y otras demencias”.

El congreso se saldó con una asistencia de 814 personas procedentes de 46 países. Esta edición ha sido la que más congresistas ha atraído en los últimos años, siendo superada por el 24 Congreso celebrado en Glasgow, con 832 congresistas.

Finalmente, y de acuerdo con datos de Alzheimer Europa, la valoración general que los asistentes hicieron del congreso fue altamente positiva. Ante la pregunta de si recomendarían el congreso de Alzheimer Europa de acuerdo a lo vivido en Barcelona, el 96% contestó de manera afirmativa, mientras que sólo el 4% se manifestó de manera contraria.

Formación del personal

La formación del personal ha sido un elemento de atención permanente a lo largo de todo el año, habiéndose realizado un importante esfuerzo en esta materia, básicamente para cubrir las necesidades de las personas en sus procesos de adaptación a la transformación de la Secretaría Técnica a la que ya se ha hecho mención anteriormente.

Todas las personas que conforman la Secretaría Técnica han participado a lo largo del año 2018 en distintas acciones de formación que, dependiendo de los casos, han podido adoptar alguna de las fórmulas siguientes:

- Formación presencial u on-line, es decir, actividades concretas que buscan mejorar directamente aspectos específicos de la capacitación del personal para acometer un trabajo, un proyecto determinado o mejorar el área competencial.
- Formación específica organizada por colaboradores a modo de reuniones de trabajo con otras organizaciones de pacientes en las que se abordan temas o cuestiones de interés general para el movimiento asociativo, destacando de manera especial las relacionadas con la captación de fondos u otras cuestiones de índole estratégica.
- Formación a través de reuniones de trabajo, en las que participan todas las personas, a modo de grupo de trabajo, y en las que se articula y estructura la orientación operativa de la entidad y la asunción de responsabilidades concretas en ese marco.

Especificidad del Alzheimer

A lo largo del año 2018 se han acometido profundos procesos de reflexión centrados en analizar y valorar los elementos comunes que el Alzheimer guarda con otras condiciones con las

que habitualmente está asociada o identificada, tales como la discapacidad, la cronicidad, las personas mayores, la dependencia. Pero, sobre, a identificar los aspectos diferenciales, específicos del Alzheimer, que deben recomendar su tratamiento o abordaje específico, al margen de esos otros ámbitos a los que tradicionalmente ha estado asociado.

Siete propuestas a exigir

- Dimensionar el Impacto económico y social del Alzheimer
- Diferenciar la manera de abordar este problema sociosanitario
- Comprender que afecta al binomio y, por extensión, a la sociedad
- Actuar, desde la prevención y el diagnóstico temprano hasta el acompañamiento post-duelo
- Integrar a todos los actores para garantizar el abordaje integral del Alzheimer
- Proteger a las personas y a la sociedad a través de la aprobación del Plan Nacional de Alzheimer
- Concientiar a la sociedad en la más amplia extensión del término

En el marco de esos procesos de reflexión, han aflorado algunos conceptos clave sobre los que se ha hecho pivotar todo el discurso estratégico de la Confederación, a saber:

Dependencia

Para CEAFA, el Alzheimer u otro tipo de demencias, así como la dependencia que generan estas enfermedades y sus consecuencias, son conceptos más amplios que “discapacidad” y que “enfermedad crónica”. Está claro que son enfermedades crónicas por su duración (aunque no por su capacidad de mantenerse más o menos estables durante el resto de la vida del paciente) y que provocan discapacidades de origen orgánico. **Las demencias, en tanto que enfermedades neurodegenerativas, son la principal causa de dependencia,** y lo seguirá siendo por cuestiones intrínsecas a la propia enfermedad (desconocimiento de las causas que la provocan, escasas o casi nulas esperanzas terapéuticas, etc.) y al nuevo perfil demográfico de la sociedad (progresivo envejecimiento poblacional, crecimiento vegetativo negativo...).

Por otro lado, CEAFA mantiene que toda persona dependiente lo es porque tiene una determinada discapacidad (en este caso orgánica, provocada por una enfermedad somática); pero, por contra, también sostiene que no toda persona discapacitada o con diversidad funcional es dependiente, tal como sí lo es una persona con demencia. Y ello porque, aunque precise de algún

tipo de ayuda técnica, el principal objetivo de la mayoría de las personas con diversidad funcional se encamina a la integración en ambientes o entornos normalizados en los ámbitos laborales, escolares, sociales, etc. **La dependencia,** a diferencia de la discapacidad, **implica siempre a dos partes:** la persona dependiente y la/s persona/s de las que se depende. Las peculiares características de la/s persona/s de las que se depende, mayoritariamente mujeres y mayores, añade complejidad al problema, al afectar a dos de los tres grandes colectivos cuya problemática no está resuelta adecuadamente dentro de los regímenes de bienestar (el tercer colectivo es el de los niños). Así mismo, hace cuestionarse las políticas de protección a las familias desde una perspectiva comparada con otros regímenes de bienestar europeos.

Sociedad no excluyente

Aquí aparece otro elemento propio de las personas afectadas por Alzheimer o demencia, vinculado con los entornos más próximos en los que se desenvuelven y con su papel como personas o miembros de ese entorno, de esa sociedad. Frente a otros colectivos que, por razones evidentes, luchan porque las sociedades sean cada vez más inclusivas o incluyentes, no parece que tenga mucha lógica reivindicar la inclusión en una sociedad de una persona que ya formaba parte activa de ella antes de verse afectada por la enfermedad; si ya estaba incluida en la sociedad y formaba parte de ella, lo suyo sería luchar porque esa sociedad de la que durante muchos años ha formado parte **no excluya a la persona** cuando ya no puede valerse por sí misma, es decir, cuando es dependiente. Peor aún, una persona que es parte de la sociedad en el momento del diagnóstico y que va a seguir siendo durante un tiempo indeterminado miembro activo de ésta. Es el diagnóstico el que excluye, no la enfermedad. Eso es algo que también diferencia al Alzheimer de la mera discapacidad. Ésta no conlleva estigma, y la inclusión que demandan no tiene que ver con el prejuicio sino con la adaptación de las diferentes estructuras a otras necesidades. La no exclusión, por su lado, habla de estructuras y de prejuicios. Prejuicios que alcanzan a los propios familiares de personas con Alzheimer. De hecho, esa es una de las raíces del estigma, la capacidad del diagnóstico

de no reducirse al paciente, de extenderse a la familia consanguínea, como si toda ella estuviera inexorablemente sentenciada a un diagnóstico de demencia.

Esta reivindicación, propia de CEAFA, se sitúa también en la base de la **lucha contra la estigmatización** que todavía hoy sigue generando la demencia en general y el Alzheimer en particular. En este sentido, podría seguirse el ejemplo de las sociedades a las que se tiende en los proyectos de **Ayuntamientos Solidarios** promovido por CEAFA, o de las ciudades o **comunidades amigables** impulsadas por otras entidades, como el IMSERSO en España o por organizaciones de Alzheimer de otros países. Este tipo de entornos van un paso más allá de las localidades accesibles, pues, además, de los requerimientos materiales o arquitectónicos, buscan implicar a la sociedad, a otras personas para luchar contra la exclusión de los vecinos que conviven con la enfermedad.

Por otro lado, a la hora de analizar la relación entre la sociedad y el Alzheimer, hay que considerar un nuevo escenario que ha acabado de asentarse en los últimos años y que seguirá en clara progresión ascendente. Este escenario no es otro que el configurado por las personas a las que se ha diagnosticado la enfermedad en **edades tempranas** (antes de cumplir los 65 años). Estas personas, según la Organización Mundial de la Salud, representan en torno al 9 o 10% del total de casos diagnosticados, y se enfrentan a situaciones claramente diferenciadas de aquellas a las que tienen que hacer frente otras personas en edades más avanzadas (estar en edad laboral, tener hijos adolescentes, pareja joven, etc.). Habitualmente, el diagnóstico de demencia trae aparejado el abandono (voluntario o forzado) de la actividad laboral, independientemente de que, por estar en fases muy incipientes de la enfermedad, todavía la mayor parte de las capacidades estén conservadas. En este nuevo escenario, además de buscar la concienciación y sensibilización del conjunto de la sociedad, es prioritario buscar también la complicidad del mundo empresarial/laboral. Y ello desde una doble óptica:

- En primer lugar, para posibilitar la adaptación progresiva del puesto de trabajo para las personas con diagnóstico temprano dictado en

edades jóvenes basado en sistemas de prevención de riesgos laborales diseñados desde una perspectiva de “ciclo de vida” que prevenga situaciones de riesgo que incluyan las demencias

- En segundo, y con carácter general, para articular los itinerarios específicos de reinserción laboral de las personas que durante años han asumido el rol de cuidador dentro del binomio de personas afectadas por el Alzheimer u otras demencias, con especial atención a la perspectiva de género.

Binomio

Cuando se habla de sociedades no excluyentes de acuerdo a lo señalado anteriormente, se está buscando mantener en el entorno social a la persona afectada por el Alzheimer u otra demencia; y cuando se habla de persona afectada (ya se ha comentado anteriormente), se contempla tanto a la persona con la enfermedad como a su cuidador familiar y, por extensión, al conjunto de la unidad familiar. Además, considerar este binomio y ponerlo en el centro de atención representa la clara aspiración de poner la demencia en la lista de **prioridades sociosanitarias**, pues en dicho binomio se concentran todas las atenciones sanitarias (la demencia como enfermedad) y sociales (los efectos de la demencia) que debe contemplar la necesaria coordinación que alcance de manera holística ambas dimensiones.

Nuevamente, radican aquí diferencias significativas con otros colectivos; por ejemplo, las personas con diversidad funcional, disponiendo de determinadas ayudas técnicas, no tienen por qué precisar de la ayuda de un tercero para desarrollar determinadas actividades de la vida diaria; en el caso de la Plataforma de Pacientes, si bien tiene en consideración -como no podía ser de otra manera- al cuidador, centra el grueso de sus esfuerzos y atención en la figura del paciente crónico, quedando, en cualquier caso, el cuidador familiar relegado a un plano menos relevante que el que se integra en el binomio que CEAFA defiende.

Ello es especialmente importante para comprender el verdadero alcance de las consecuencias de las demencias en la sociedad actual, pues ésta se ve afectada por la experiencia global de ese binomio. De ahí, por ejemplo, que entidades como ADI

señalen que si la demencia fuera un país, sería la 18ª economía, o como CEAFA, que incide en que el coste del Alzheimer es superior al 3% del PIB correspondiente al año 2016.

Transversalidad

Los puntos diferenciales indicados más arriba (entre otros que podrían, igualmente, señalarse) confieren a la demencia en general y al Alzheimer en particular un estatus especial que requieren de una **atención y acción específica**, no integrada en otros colectivos con los que comparte ciertos puntos de confluencia, pero, como se ha visto, no son suficientes como para atender a las personas afectadas como se merecen, ni mucho menos para defender el cumplimiento del derecho subjetivo que la Ley les reconoce a ser considerados como personas dependientes.

Esa transversalidad defendida por CEAFA debería contemplar, al menos, los siguientes grandes elementos:

- La participación activa y decidida de los representantes político-administrativos de **todos los órdenes de la sociedad** que pueden verse directa e indirectamente afectados por las consecuencias y efectos del Alzheimer y otras demencias.
- El cumplimiento de los criterios y exigencias básicas que plantea la **humanización** de la atención, entendida ésta en su más amplio sentido, vinculado con un abordaje integral y satisfacción de las necesidades que el Alzheimer y las demencias generan en el binomio en particular y en la sociedad en general.
- La introducción de la **perspectiva de género**, de modo que se pueda llegar a combatir y superar la enorme contradicción que supone que la mujer es la principal afectada en cualquiera de las dimensiones del binomio, al tiempo que es el motor que garantiza la viabilidad y sostenibilidad de los cuidados y atenciones.

Integración sociosanitaria

Los conceptos introducidos en párrafos precedentes arrojan luz sobre la dimensión que representa el Alzheimer y las demencias en el

contexto social y sanitario, mostrando los puntos de concordancia o confluencia con otros colectivos con los que se mantiene relación -los enmarcados en discapacidad y cronicidad-. Pero también ayudan a comprender la necesidad creciente de **abordar de manera específica, particular o diferenciada** la enfermedad en sí, pero también y sobre todo los efectos que provoca en la persona afectada, en el binomio: edades avanzadas, feminización de la demencia, estigmatización, incidencia social, psicológica y sanitaria en el cuidador, etc.

No basta, en consecuencia, abordar la demencia desde la perspectiva de la discapacidad (las personas afectadas nunca van a aspirar a integrarse en un entorno normalizado) ni de la cronicidad (se desconoce su etiología, no existe un tratamiento que contenga la evolución de los síntomas, las enfermedades propias del cuidador no se consideran como consecuencia del cuidado...). Es imperativo abordar el Alzheimer y la demencia desde la perspectiva de la **dependencia**, como base, además, para ratificar que estas enfermedades neurodegenerativas y, sobre todo, los efectos que generan exigen iniciar la reflexión que conduzca hacia la puesta en marcha de un **nuevo modelo de atención sociosanitaria**, superando el concepto de coordinación, y avanzando hacia la necesaria integración sociosanitaria, en la que el centro de sus atenciones sea, precisamente, el binomio de personas afectadas por el Alzheimer en particular y la demencia en general. En definitiva, la atención del binomio significa diseñar un modelo de atención sociosanitaria que presenta problemas conceptuales y metodológicos en el análisis y **adaptación de las políticas sociales y del Estado del Bienestar**.

Eje Innovación Social

Diseñar, activar y desarrollar una sistemática de trabajo de medición periódica de indicadores de impacto en sostenibilidad y calidad de vida del Alzheimer, y de reflexión, valoración e interpretación de esta información, alineada con la estrategia de CEAFA y con la participación de los grupos de interés clave, para plantear soluciones y propuestas concretas dirigidas a mejorar la calidad de vida y el acceso y disfrute de todos sus

derechos, por parte de las personas que conviven con el Alzheimer, así como para lograr una respuesta integral y sostenible, por parte de todos los sistemas de protección social, con carácter transversal, a su realidad y necesidades.

Censo de pacientes

Durante el año 2018 se ha continuado trabajando estrechamente en el marco de este proyecto, fundamentalmente, con las entidades miembro de CEAFA de Navarra y Aragón. Las aplicaciones de Euskadi y de Castilla y León han estado un poco más contenidas, fundamentalmente, por cuestiones internas de las respectivas Administraciones autonómicas.

En cualquier caso, es de destacar que ya se han obtenido datos concretos tanto en Navarra como en Aragón, habiendo conformado mesas de trabajo estables entre el tejido asociativo y la administración sanitaria y social de esas Comunidades, lo cual está contribuyendo a un importante enriquecimiento del proyecto que tendrá su correlato tanto en la calidad de la información que se obtenga, como de las fuentes de las que provenga dicha información.



Además de los trabajos concretos realizados en los territorios mencionados, se ha trabajado también para planificar la extensión de la acción a otras

Comunidades Autónomas. En este caso, se ha optado por valorar dicha extensión en La Rioja, Cantabria, Asturias y, más recientemente, Comunidad Valenciana. A pesar del interés y la importancia de este proyecto, CEAFA debe racionalizar y optimizar sus recursos y esfuerzos, puesto que esta acción es asumida con fondos propios, no contando con financiación externa. Bajo estos principios, se ha impulsado un plan de formación/capacitación de todo el personal de la Secretaría Técnica que deberá permitir, entre otras cosas, poder ampliar la capacidad operativa de la entidad a la hora de enfrentar este proyecto de la manera más ágil y racional posible.

Estimulación cognitiva

El proyecto del "Modelo de estimulación cognitiva aplicable en el centro y a domicilio", apoyado por Seguros Santa Lucía, surge debido a la necesidad de establecer una rutina de trabajo pautada y que abarque una serie de terapias no farmacológicas que ayuden a mejorar el deterioro cognitivo asociado a la enfermedad de Alzheimer de personas en fases leves-moderada de la enfermedad.

En CEFA se creó un grupo de trabajo y coordinación compuesto por diferentes profesionales de la estructura confederal. En este grupo de trabajo se establecieron las terapias no farmacológicas que iban a utilizarse para elaborar el modelo de estimulación, las áreas sobre las que se iba a incidir, su duración y el número de semanas en las que iba a llevarse a cabo el proyecto:

- **Estimulación cognitiva:** orientación a la realidad, reminiscencias, atención y praxias, lenguaje/lectoescritura, memoria, cálculo y funciones ejecutivas.
- **Psicomotricidad y gerontogimnasia:** para mantener y/o mejorar el estado físico de las personas manteniendo o incrementando la movilidad de las articulaciones y la fuerza, además de ser beneficioso para el sistema cardiocirculatorio y respiratorio.
- **Laborterapia:** método terapéutico que pretende por medio de la actividad y la ocupación, mantener, reeducar y rehabilitar aspectos físicos cognitivos y sociales del individuo.
- **Actividades de la vida diaria (AVD):** actividades de la vida diaria básicas (ABVD)

referidas al autocuidado y movilidad y actividades instrumentales de la vida diaria (AIVD) que se realizan con el entorno.

La duración de las terapias se diseñó con el siguiente criterio:

- Estimulación cognitiva: 1 hora
- Gerontogimnasia: 30 minutos
- Psicomotricidad: 45 minutos
- Laborterapia: 1 hora
- AVD'S: 40 minutos

Para establecer el número de semanas en las que se iba a diseñar el modelo el grupo de coordinación hizo una selección de fichas para cada terapia. Con esta selección fue posible establecer que el número de semanas necesario para desarrollar el modelo era de 7 semanas y 5 días a la semana.

El diseño del modelo por días de la semana quedó establecido así:

LUNES	MARTES	MIÉRCOLES	JUEVES	VIERNES
ESTIMULACIÓN COGNITIVA	ESTIMULACIÓN COGNITIVA	ESTIMULACIÓN COGNITIVA	ESTIMULACIÓN COGNITIVA	ESTIMULACIÓN COGNITIVA
ORIENTACIÓN A LA REALIDAD REMINISCENCIAS	ORIENTACIÓN A LA REALIDAD ATENCIÓN Y PRAXIAS	ORIENTACIÓN A LA REALIDAD Y LENGUAJE LECTOESCRITURA	ORIENTACIÓN A LA REALIDAD MEMORIA	ORIENTACIÓN A LA REALIDAD CÁLCULO Y FUNCIONES EJECUTIVAS
GERONTO GIMNASIA Y PSICOMOTRICIDAD	GERONTO GIMNASIA	GERONTO GIMNASIA Y PSICOMOTRICIDAD	GERONTO GIMNASIA	GERONTO GIMNASIA Y PSICOMOTRICIDAD
ABVD	LABORTERAPIA	AIVD	LABORTERAPIA	

En esta parte del proyecto se contactó con las Federaciones Autonómicas para solicitar su participación en el proyecto y que realizaran la selección de asociaciones que iban a llevar a cabo la implantación del modelo de estimulación cognitiva. Así mismo, se solicitó la participación y selección de profesionales para llevar a cabo dicho pilotaje en cada asociación.

Tras recibir numerosas solicitudes se realizó la selección y se estableció que la implantación se iba a realizar en 8 comunidades autónomas, 10 asociaciones de familiares de enfermos de Alzheimer contando con la colaboración de 16

profesionales, previa formación en la sede de CEAFA.

COMUNIDADES	ASOCIACIONES	PROFESIONALES
CANTABRIA	AFA CANTABRIA	1 TERAPEUTA OCUPACIONAL 1 AUXILIAR DE ENFERMERÍA 1 PSICÓLOGO
ARAGÓN	AFEDAZ	1 TERAPEUTA OCUPACIONAL
CATALUÑA	AFA TERRES DE L'EBRE	1 FISIOTERAPEUTA
MADRID	TORRAFAL	2 TERAPEUTAS OCUPACIONALES
CASTILLA LA MANCHA	AFA INIESTA	1 FISIOTERAPEUTA 1 TERAPEUTA OCUPACIONAL
	AFA VILLARROBLEDO	1 TERAPEUTA OCUPACIONAL 1 FISIOTERAPEUTA
CASTILLA Y LEÓN	AFA BURGOS	1 PSICÓLOGO CLÍNICO
	AFA BIERZO	1 TERAPEUTA OCUPACIONAL
ANDALUCÍA	AFA MÁLAGA	1 MONITOR DEPORTIVO 1 TERAPEUTA OCUPACIONAL
ISLAS CANARIAS	ALZHEIMER CANARIAS	1 PSICÓLOGO

Tras la selección de los profesionales CEAFA los convoca a una jornada de formación el día 9 de octubre en Pamplona con el objetivo de:

- Dar a conocer el proyecto en profundidad.
- Definir la estrategia de implantación que todas las AFAS participantes pondrán en marcha: terapias no farmacológicas a trabajar, áreas de actuación, duración de la terapia, periodicidad en la semana, fichas a realizar, herramientas a usar, materiales a utilizar, perfiles de los usuarios participantes en el pilotaje.
- Determinar los elementos a observar de las diferentes terapias.
- Establecer las fechas del comienzo del pilotaje.
- Establecer los mecanismos e instrumentos para compartir la documentación generada de la observación.
- Realizar aportaciones por parte de los profesionales en relación a las fichas a realizar en las diferentes terapias y áreas.

La reunión consiguió los objetivos propuestos y se recogieron las diferentes aportaciones de los profesionales respecto a algunas de las actividades propuestas:

- Ampliación del número de ejercicios de gerontogimnasia.

- Modificación de los tiempos de ejecución de alguna actividad de laborterapia prevista para realizar en una sesión y ampliada a dos.
- Realización de los ejercicios de gerontogimnasia teniendo en cuenta discapacidades físicas de los participantes en el pilotaje.

Durante la jornada de formación se tomaron las siguientes decisiones:

- Se concreta la fecha de inicio del pilotaje para el día 15 de octubre para todas las asociaciones, a excepción de Afedaz que determina el comienzo una semana más tarde.
- Se crea una carpeta común en Google Drive para los profesionales en las que se colgarán el calendario, las fichas diarias a realizar en las diferentes áreas semana a semana.
- Se crea la ficha de evaluación de cada terapia. La ficha valora los siguientes ítems:
 - Nivel de dificultad.
 - Adecuación de la actividad al tiempo.
 - Motivación de la actividad para los usuarios.
 - Nivel de realización de la actividad.
 - Satisfacción con la actividad.
 - Comentarios y sugerencias de cara a conocer las incidencias que surjan y que ayuden a mejorar las fichas si fuese necesario.
- Se crea una carpeta para cada profesional en la que deberán colgar la ficha de evaluación diaria y por actividad.

Tras la finalización del pilotaje en las asociaciones se recogen y analizan las fichas de evaluación cumplimentadas por los profesionales y se procede a la reelaboración de alguna ficha (explicación de cómo debe realizarse la actividad, ampliación del tiempo), y sustitución de alguna ficha por otra.

Todas las actividades planteadas en la jornada de formación fueron bien recibidas y no se han obtenido comentarios negativos en la realización de las mismas, por lo que todas ellas serán incorporadas en el modelo final, incluyendo las modificaciones o adaptaciones necesarias a partir de las sugerencias realizadas en las evaluaciones.

Las sesiones de estimulación cognitiva han sido en todos los casos según los profesionales dinámicas y

motivadoras, aunque alguna de las fichas han requerido más tiempo del estipulado (1 hora). Los usuarios han mostrado gran dificultad en la realización de las actividades de memoria que es el principal déficit de las personas con demencia desde las fases más iniciales, sin embargo, se ha considerado importante estimular esta área por lo que en la redacción de estas fichas en el modelo se incluirán variantes para simplificarlas.

Las sesiones de laborterapia han sido en general motivadoras y accesibles para todos los usuarios que han participado. Al ser actividades para realizar en grupo se ha podido repartir el trabajo entre los integrantes y hacer que cada uno de ellos se responsabilizase de una tarea diferente, colaborando todos en un proyecto común e incrementando el dinamismo de la actividad.

Al tratarse de actividades dirigidas a personas en estadios leves de la enfermedad éstas están adaptadas a su nivel, por lo que una persona en esta fase de la enfermedad podría hacerse cargo sin problemas de todos los pasos de la actividad. Las asociaciones y los profesionales han coincidido en que las actividades están bien planteadas, pese a que algunas han sido demasiado largas para el tiempo planteado.

En cuanto a las actividades de la vida diaria se ha concluido que las fichas planteadas de forma escrita son más asequibles que si se realizan de forma oral, además de ser mucho más motivadoras. También se ha concluido que las actividades planteadas utilizando material simulado como dibujos o esquemas son más productivas y asequibles cuando se realizan con material real (ropa real, catálogos reales, dinero real...).

En psicomotricidad, todas las actividades planteadas han sido especialmente bien recibidas y definidas como muy motivadoras por los usuarios, ya que son actividades muy dinámicas y lúdicas para las personas participantes.

Y por último en la terapia de gerontogimnasia se partió de dos tablas ya existentes a las que se sumaron nuevos ejercicios sugeridos por los profesionales en la formación, de cara a crear una única tabla que tuviera una duración de 30 minutos. Estas sesiones se diseñaron para personas en fase leve de la enfermedad, pero se sugiere que los ejercicios se adapten a las patologías asociadas

a la edad de las personas que participan en la terapia (discapacidad física, vértigos...).

Una vez redactado y validado el modelo de estimulación cognitiva las acciones a llevar a cabo en el año 2019 son las siguientes:

- Edición e impresión del modelo.
- Presentación del modelo en el IMSERSO a toda la estructura de CEAFA y a la sociedad en general.

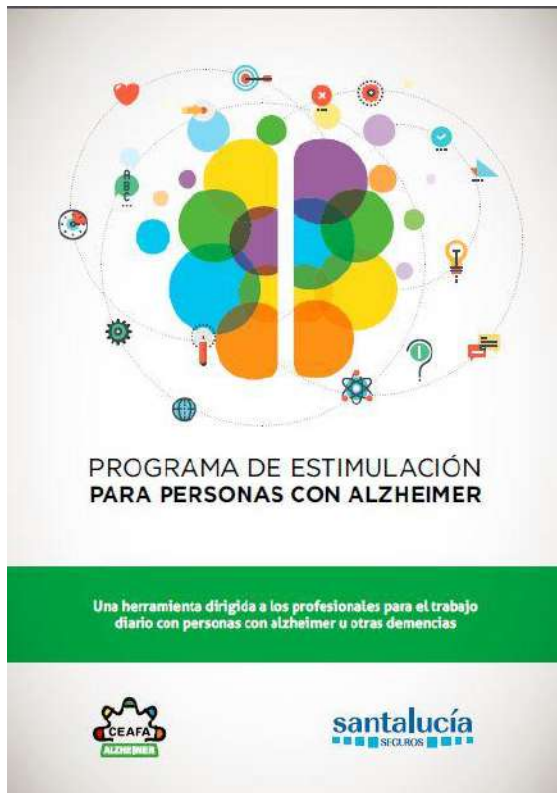

Sigo siendo yo

Presentado en noviembre de 2017 el **Proyecto “Sigo siendo yo-Una persona con Alzheimer”**, una **investigación social** para analizar el papel activo de las personas con Alzheimer en todos los ámbitos de su vida cotidiana y realizar propuestas de mejora: ámbito familiar, ámbito social, ámbito laboral/profesional y ámbito sociosanitario (Este proyecto está basado en las reivindicaciones del Día Mundial del Alzheimer 2017).



En diciembre de 2017 Novartis responde de forma favorable al proyecto, aunque con menor presupuesto del solicitado: aportación de 10.000 € (sobre 35.000 € solicitados).

CEAFA plantea un reajuste del proyecto, abarcando solo 1 o 2 ámbitos de la vida cotidiana de la persona con Alzheimer.

En reunión celebrada entre ambas partes el 2 de marzo de 2018, CEAFA presenta un proyecto atendiendo a **dos ámbitos de la vida cotidiana** de la persona con Alzheimer:

- **Ámbito social:** vida social activa, papel activo en el entorno, Sociedades no excluyentes y evitar la estigmatización
- **Ámbito sociosanitario:** atención centrada en la persona, protagonista de sus procesos y calidad de vida

Además, aunque los **“actores” o participantes de este proyecto** siguen siendo los mismos, el **PEPA (Panel de Expertos de Personas con Alzheimer)** presentamos una **nueva metodología: elaboración, edición y difusión de una colección de videos**, dónde las personas con Alzheimer aporten sus propuestas para que, a pesar de su nueva condición, puedan tener un papel activo en la Sociedad.

Alineado con la filosofía de Novartis: Voz activa de los pacientes

Novartis acoge favorablemente esta nueva orientación, ajustada al presupuesto designado; aunque aporta como idea incluir como “actores

secundarios” a otros agentes del sistema socio-sanitario para que puedan conocer de primera mano las necesidades de los EA y se impliquen en las propuestas (“intereses compartidos”)

Se realiza una primera propuesta de agentes del sistema socio-sanitario:

- Atención primaria
- Farmacia comunitaria – Consejo General de Farmacia
- Mundo empresarial (empleo)
- Experto en comunicación
- Sociólogo
- Ámbito político-social (Imsero)
- Etc.

Los siguientes pasos a seguir eran:

- Coordinación CEAFA-Novartis para determinar y concretar los subapartados de los ámbitos de la vida cotidiana a valorar.
- Coordinación CEAFA-Novartis para determinar si se incluye el grupo de agentes del sistema socio-sanitario en el proyecto, su composición y en qué fase.
- Novartis tiene que tramitar la aprobación ética del proyecto dentro de su entidad, como paso previo a la valoración/aprobación definitiva en el tema económico.
- Establecer el planning definitivo de actuación: fases y calendario

A pesar de tener todo organizado, cuestiones burocráticas internas de Novartis han impedido comenzar el proyecto, habiendo tenido que retrasarse al próximo año 2019.

Reactivación personal

En 2018 se presentó a Laboratorios Cinfa el proyecto Reactivación personal de excuidadores, como manera de reforzar la colaboración ya iniciada en períodos anteriores. En concreto, se ideó el plan de trabajo a acometer, basado en la idea de que el acto de cuidar a una persona con Alzheimer deja consecuencias o secuelas en el cuidador familiar que se extienden más allá de los momentos en se está atendiendo a un ser querido. Por ello, el proyecto pretende:

- Localizar excuidadores que quieran o tengan interés en participar en la acción

- Pasar un cuestionario breve que permita identificarlos desde una perspectiva cuantitativa
- Para aquellos que quieran participar en la acción, pasación de otro cuestionario específico que permita conocer cuáles son las principales barreras, fruto de haber cuidado, con las que se enfrenta para normalizar su vida personal
- En base a lo anterior, ideación y elaboración de itinerarios de reactivación personal adecuados, adaptados e individualizados
- Extensión de dichos itinerarios a la estructura confederal y más allá, fuera de ella

Evidentemente, para poner en marcha la acción se deberá contar con la participación y colaboración de los miembros de CEAFA, como viene siendo habitual cuando se lanzan proyectos de este tipo.

El proyecto, que cuenta ya con el visto bueno de las partes, y del Comité de Gestión del Conocimiento (que será, en última instancia, el responsable coordinador de la acción) comenzará a implantarse en el primer trimestre de 2019.

Acreditaciones cuidados demencia sin sujeciones

En julio de 2013 CEAFA y la Fundación Maria Wolff firman un convenio de colaboración para sentar las bases de trabajo que permitan eliminar las sujeciones físicas a diario en centros sociosanitarios como consecuencia de haber implementado el modelo de cuidado de las demencias de sujeciones; esta colaboración con dicha Fundación también comprende la eliminación de las sujeciones químicas a través de la implantación de los criterios CHROME.

La iniciativa pretende dar aliento, ayuda y reconocimiento a aquellas instituciones comprometidas con la mejora de la calidad asistencial a personas con demencia. Una de las principales premisas en las que se basa este proyecto es que una correcta atención puede favorecer la eliminación de las sujeciones y, a la vez, mantener o incluso mejorar la seguridad global de los centros.

El papel que asume CEAFA en este proyecto se centra en evaluar, a través de parámetros objetivos, que se cumplen los criterios en los que

se basa o fundamenta el modelo de atención a las demencias sin sujeciones implementado previamente por la Fundación Maria Wolff, además de valorar aspectos de calidad asistencial y jurídicos dirigidos a personas con demencia.



En el caso de los Criterios CHROME (Chemical Restraints Avoidance Methodology), la evaluación se realiza con posterioridad al análisis de la información documentación previamente solicitada, se realizan entrevistas con el equipo directivo y asistencial, incluyendo el servicio de farmacia con el que se revisa el protocolo de aplicación de los criterios CHROME con una muestra de usuarios en tratamiento con psicofármacos. Posteriormente se realiza la misma acción con usuarios elegidos al azar. Una vez realizadas estas acciones, se confrontan y se concilian los resultados obtenidos.

Durante el año 2018 se han acreditado un total de cinco nuevas residencias, que se añaden a las nueve ya acreditadas desde el año 2014 en los siguientes territorios:

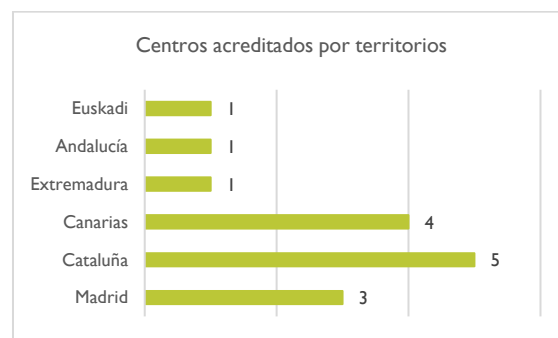

Eje Investigación

Con este Eje Estratégico, CEAFA aspira a posicionarse como un agente activo de valoración, opinión, apoyo e impulso a los proyectos de investigación científica, ocupando en el entorno investigador el papel que le corresponde a las personas afectadas en tanto que principal interesado del desarrollo de programas de investigación de calidad capaces de afrontar la enfermedad en el futuro.

Seguimiento convenio Fundación CIEN

La principal actuación desarrollada en este marco, además de la firma del convenio con Fundación CIEN, se ha concentrado en la colaboración prestada por CEAFA en la organización del Simposio La investigación sociosanitaria en la enfermedad de Alzheimer y otras Demencias, junto con el CRE Alzheimer del IMSERSO. Dicho simposio tuvo lugar el 18 de septiembre en Santiago de Compostela, como antesala al Simposio de investigación biomédica que la Fundación CIEN organizó del 19 al 21 del mismo mes.

A destacar, igualmente, la coordinación mantenida con la Federación Gallega de Alzheimer, FAGAL, que, como parte local, tuvo también un papel destacado en la jornada, cuyo programa de trabajo fue el siguiente:

- Bienvenida
- Sesión I. Proyectos de referencia del CRE Alzheimer.
 - Apoyo a la investigación: centro de documentación del CRE Alzheimer
 - Proyecto PIPAP: Programa de intervención para la Promoción de la Autonomía Personal

- Los efectos de la musicoterapia en la calidad de vida de los cuidadores de personas con demencia
- Conferencia. Conflictos éticos más frecuentes en los centros sociosanitarios. Propuestas de resolución
- Tertulia. La importancia de la investigación sociosanitaria en las personas con demencia
- Sesión II. Investigación social. Herramientas para la definición de propuestas de mejora. El papel de la Confederación Española de Alzheimer
 - El censo de personas con Alzheimer
 - Recursos existentes y coste del Alzheimer. Estudio MapEA
 - Consecuencias del Alzheimer en el cuidador familiar
- Sesión III. Aplicación práctica de iniciativas innovadoras. La Federación Gallega de Alzheimer como actor privilegiado
 - Programa de atención especializada en demencias
 - Red paraguas
 - Gestión asociativa de centros públicos



Esta primera experiencia fue calificada como altamente positiva por parte de CEAFA, el CRE Alzheimer del IMSERSO, la Fundación CIEN y la propia Fundación Reina Sofía. De hecho, está previsto repetir la experiencia en 2019.

Eje Sostenibilidad y Generación de Valor

Este Eje se propone garantizar la continuidad y la capacidad operativa de la Confederación, disponiendo de los recursos económicos y materiales necesarios y capaces de mantener una

dotación adecuada de recursos humanos –en cantidad y calidad- suficientes para lograr el desarrollo de la Misión que se ha propuesto.

Plan de generación de valor

En el año 2018 surge el Área de Atención Asociativa con el fin de impulsar proyectos enfocados a ofrecer una serie de recursos que den apoyo y asesoramiento a toda la estructura confederal, tanto autonómica como local. Los objetivos que se persiguen son los siguientes:

- Garantizar el cumplimiento de la normativa legal aplicable en las entidades.
- Apoyar en la evolución y adaptación de las entidades a los nuevos tiempos y el entorno.
- Reforzar la capacidad de representación política e institucional.
- Consolidar y fortalecer la entidad.

Dentro de este Plan de Generación de Valor se han impulsado los siguientes proyectos que actualmente siguen en vigor y a disposición de cualquier entidad miembro de CEAFA:

- Proyecto de Acompañamiento Estratégico, consistente en la revisión de indicadores basado en los principios y valores del Código Ético de CEAFA y en los propuestos por la Plataforma del Tercer Sector, que analizan, valoran y asesoran en materia de buen gobierno y transparencia.
- Proyecto de Gestión y Asesoramiento Contable-Fiscal y Sociolaboral, que ofrece la posibilidad a las entidades miembro de la Confederación de contar con una asesoría especializada en gestión de entidades sin fines lucrativos.
- Acompañamiento en la solicitud del reconocimiento de Utilidad Pública, mediante la revisión de los requisitos a cumplir, de la documentación a aportar y asistencia en la adaptación a modelos oficiales y normativa vigente.

Durante el año 2018 también se ha comenzado a trabajar en el desarrollo de otros proyectos, entre los que destaca el acompañamiento en materia de calidad para apoyar la implantación de los sistemas de gestión de calidad más adecuados para cada caso. Por otro lado, y con el fin de dar respuesta a

las necesidades demandadas por las entidades confederadas, se están elaborando programas formativos que serán puestos a disposición de los miembros de la Confederación a través de la plataforma on-line en la que se viene trabajando y que ya está prácticamente operativa.

Principales actos desarrollados durante el año 2018

Actos desarrollados en el mes de enero

Martes 9 de enero en Pamplona

- Intervención en el programa Palabras Mayores en Radio Internacional, para dar a conocer la campaña “Amigo Solidario de CEAFA”. Participa: M^a Ángeles García (Responsable de la Secretaría Técnica de CEAFA).

Miércoles 10 de enero en Pamplona

- Reunión del proyecto piloto del “Censo de pacientes” en Navarra, para revisar la situación actual del proyecto y realizar el contraste de los datos obtenidos. Asisten: Aurora Lozano (Presidenta de AFAN y Secretaria de CEAFA), Jesús Rodrigo (Director Ejecutivo de CEAFA) y Yolanda Fillat, profesional colaboradora

Miércoles 10 de enero en Las Palmas de Gran Canaria

- Reunión vía skype de los Grupos de Trabajo de Centros Asistenciales y Envejecimiento de COCEMFE. Participa: Lorena Álvarez (Vocal de CEAFA)

Jueves 11 de enero en Pamplona

- Reunión vía skype del Comité Económico de CEAFA para avanzar en la gestión económica de la entidad. Participan: Rosa Brescané (Tesorera de CEAFA y Coordinadora del Comité), Cheles Cantabrana (Presidenta de CEAFA), Jesús Rodrigo (Director Ejecutivo de CEAFA) y Javier Vergara (Responsable de Administración de CEAFA)

Viernes 12 de enero en Madrid

- Firma notarial para registrar en propiedad un piso heredado en Madrid, y así poder tramitar su venta. Acuden: Cheles Cantabrana (Presidenta de CEAFA) y Jesús Rodrigo (Director Ejecutivo de CEAFA)
- Reunión con Fundación Alzheimer España, para avanzar en gestiones organizativas/participativas en el 28 th Congreso de Alzheimer Europe previsto del 29 al 31 de octubre en Barcelona. Acuden: Cheles Cantabrana (Presidenta de CEAFA) y Jesús Rodrigo (Director Ejecutivo de CEAFA)

Lunes 15 de enero en Zaragoza

- Reunión vía skype de la "Comisión de Envejecimiento Activo" del Cermi Estatal, en el que participamos como miembros de Cocemfe. Participa: Lorena Álvarez (Vocal de CEAFA)

Sábado 20 de enero en Pamplona

- Reunión de la Junta de Gobierno de CEAFA. Acuden: todos los miembros de la Junta de Gobierno y de la Secretaría Técnica de CEAFA, Idoia Zulet (asesora jurídica de CEAFA) y Marcos González (asesor económico de CEAFA)

Miércoles 24 de enero en Madrid

- Reunión de la Junta Directiva de CEOMA, para avanzar en las gestiones organizativas de la entidad. Acude: Raúl García (Vocal de CEAFA) y Jesús Rodrigo (Director Ejecutivo de CEAFA)
- Asamblea General Ordinaria de CEOMA, para avanzar en las gestiones organizativas de la entidad. Acude: Raúl García (Vocal de CEAFA) y Jesús Rodrigo (Director Ejecutivo de CEAFA)
- Reunión con representantes de la empresa Cariotipo, para revisar acciones relacionadas con la difusión del Proyecto MapEA. Acuden: Cheles Cantabrana (Presidenta de CEAFA) y Jesús Rodrigo (Director Ejecutivo de CEAFA)

Jueves 25 de enero en Valencia

- Reunión con representantes del Confederación Española de Sociedades Musicales (CESM) para reconocer a esta entidad como “Entidad Solidaria con el Alzheimer”. Acuden: Cheles Cantabrana (Presidenta de CEAFA) y Jesús Rodrigo (Director Ejecutivo de CEAFA)

Viernes 26 de enero en Madrid

- Asistencia a la presentación de un trabajo de fin de curso conteniendo propuesta de imagen para CEAFA. Acuden: Cheles Cantabrana (Presidenta de CEAFA) y Jesús Rodrigo (Director Ejecutivo de CEAFA)

Lunes 29 de enero en Pamplona

- Reunión con Ilune Diseño (Gabinete de Comunicación externo de CEAFA) para comenzar a trabajar en el Plan de Comunicación de CEAFA del año 2018. Acuden: Jesús Rodrigo (Director Ejecutivo de CEAFA) y Rakel Goñi (Responsable de Proyectos y Formación de CEAFA)

Miércoles 31 de enero en Pamplona

- Reunión con representantes de CSA Dental, para valorar posibles colaboraciones. Acude: M^a Ángeles García (Responsable de la Secretaría Técnica de CEAFA)
- Reunión vía skype con representantes de la empresa ad pepper Media (agencia de marketing digital) para valorar posibles colaboraciones. Participa: Rakel Goñi (Responsable de Proyectos y Formación de CEAFA)

Actos desarrollados en el mes de febrero

Jueves 1 de febrero en Pamplona

- Reunión con representantes de Biogen, para valorar posibles colaboraciones. Acuden: Jesús Rodrigo (Director Ejecutivo de CEAFA) y M^a

Ángeles García (Responsable de la Secretaría Técnica de CEAFA)

Viernes 2 de febrero en Madrid

- Asistencia a la presentación de un trabajo de fin de curso conteniendo propuesta de imagen para CEAFA. Acuden: Cheles Cantabrana (Presidenta de CEAFA) y Jesús Rodrigo (Director Ejecutivo de CEAFA)

Lunes 5 de febrero en Valladolid

- Reunión con representantes de AFACAYLE, para iniciar el proyecto piloto del “Censo de Pacientes” en Castilla y León. Acuden: Jesús Rodrigo (Director Ejecutivo de CEAFA) y Yolanda Fillat, profesional colaboradora

Miércoles 7 de febrero en Madrid

- Reunión del Grupo de Pensiones, Seguridad Social y Dependencia del Consejo Estatal de las Personas Mayores (CEPPMM). Acude: Aurora Lozano (Secretaria de CEAFA)
- Reunión con representantes de la Federación de Alzheimer de la Comunidad de Madrid-Fafal- para intercambiar información sobre la resolución del IRPF autonómico. Acuden: Cheles Cantabrana (Presidenta de CEAFA), Rosa Brescané (Tesorera de CEAFA) y Jesús Rodrigo (Director Ejecutivo de CEAFA)

Jueves 8 de febrero en Madrid

- Asistencia y participación en la Jornada de presentación de la “Primera residencia sin SUJECIONES FARMACOLÓGICAS”, organizada por Fundación Maria Wolff y CEAFA. Acuden: Cheles Cantabrana (Presidenta de CEAFA), Rosa Brescané (Tesorera de CEAFA), Jesús Rodrigo (Director Ejecutivo de CEAFA) y Rakel Goñi (Responsable de Proyectos y Formación de CEAFA)
- Reunión con Merck, para valorar posibles colaboraciones. Acuden: Cheles Cantabrana (Presidenta de CEAFA) y Jesús Rodrigo (Director Ejecutivo de CEAFA)

Viernes 9 de febrero en Pamplona

- Participación vía skype en la Conferencia Boehringer Ingelheim International. Participa: Jesús Rodrigo (Director Ejecutivo de CEAFA)

Lunes 12 de febrero en Madrid

- Reunión con representantes de CEAPs (Círculo Empresarial de Atención a las Personas), para valorar posibles colaboraciones. Acuden: Jesús Rodrigo (Director Ejecutivo de CEAFA) y M^a Ángeles García (Responsable de la Secretaría Técnica de CEAFA)
- Reunión con representantes de Santalucia, para iniciar las gestiones organizativas del proyecto de colaboración “Modelo de implementación de estimulación cognitiva”. Acuden: Jesús Rodrigo (Director Ejecutivo de CEAFA) y M^a Ángeles García (Responsable de la Secretaría Técnica de CEAFA)

Martes 13 de febrero en Pamplona

- Reunión con el Dr. Manuel Martín Carrasco, profesional colaborador en la acreditación de centros libres de sujeciones químicas, para valorar la posibilidad de organizar acciones conjuntas relacionadas con el Alzheimer. Acude: Jesús Rodrigo (Director Ejecutivo de CEAFA)

Jueves 15 de febrero en Gijón

- Reunión con representantes de Abena España, para valorar posibles colaboraciones. Acude: Jesús Rodrigo (Director Ejecutivo de CEAFA) y Laureano Caicoya (Vocal de CEAFA).

Viernes 16 de febrero en Madrid

- Asistencia y participación en una Jornada sobre Sanidad en el Congreso de los Diputados, organizada por el partido político Ciudadanos. Acuden: Cheles Cantabrana (Presidenta de CEAFA) y Jesús Rodrigo (Director Ejecutivo de CEAFA)

- Asistencia y acompañamiento a la reunión de FAFAL con la Subdirección del Mayor de la Comunidad Autónoma de Madrid, para intercambiar información sobre la resolución del IRPF autonómico. Acuden: Cheles Cantabrana (Presidenta de CEAFA) y Jesús Rodrigo (Director Ejecutivo de CEAFA)

Sábado 17 de febrero en Mérida

- Reunión con representantes de la Federación Extremeña de Alzheimer para intercambiar información sobre la resolución del IRPF autonómico. Acuden: Cheles Cantabrana (Presidenta de CEAFA) y Jesús Rodrigo (Director Ejecutivo de CEAFA)

Lunes 19 de febrero en Madrid

- Asistencia al **I Congreso Nacional de Negocios y Gestión de la Dependencia**, organizado por el Círculo Empresarial de Atención a las Personas (**CEAPs**). Acude: Jesús Rodrigo (Director Ejecutivo de CEAFA)

Martes 20 de febrero en Pamplona

- Reunión con D. Fernando Domínguez (Consejero de Salud del Gobierno de Navarra), acompañando a Tomás Castillo (Presidente de la Plataforma de Organizaciones de Pacientes Crónicos). Acuden: Aurora Lozano (Secretaria de CEAFA y Presidenta de AFAN) y Jesús Rodrigo (Director Ejecutivo de CEAFA)
- Reunión con representantes de *El futuro es la memoria*, para valorar la colaboración en el proyecto “Kilómetros de futuro”. Acuden: Jesús Rodrigo (Director Ejecutivo de CEAFA) y Javier Vergara (Responsable de Administración de CEAFA)

Miércoles 21 de febrero en Madrid

- Asistencia a la **II Jornada Nacional de Biosimilares**, organizada por BioSim (Asociación Española de Biosimilares). Acude: Rosa Brescané (Tesorera de CEAFA)

Miércoles 21 de febrero en Pamplona

- Reunión con el Dr. Manuel Martín Carrasco, profesional colaborador en la acreditación de centros libres de sujeciones químicas, y Aurora Lozano (Presidenta de AFAN) para valorar la posibilidad de organizar acciones conjuntas relacionadas con el Alzheimer en Navarra. Acude: Jesús Rodrigo (Director Ejecutivo de CEAFA)
- Reunión con Mariano de Pablos, de la Universidad de Navarra (UNAV), para conocer propuestas de sensibilización en relación con el Alzheimer. Acuden: Aurora Lozano (Secretaria de CEAFA) y Jesús Rodrigo (Director Ejecutivo de CEAFA)

Jueves 22 de febrero en Pamplona

- Reunión con Ilune Diseño (Gabinete de Comunicación externo de CEAFA) para avanzar en el Plan de Comunicación de CEAFA del año 2018. Acuden: Jesús Rodrigo (Director Ejecutivo de CEAFA) y Raket Goñi (Responsable de Proyectos y Formación de CEAFA)

Viernes 23 de febrero en Madrid

- Asistencia y participación en el Consejo Estatal de Cocemfe. Acude: Lorena Álvarez (Vocal de CEAFA)

Del lunes 26 al miércoles 28 de febrero en Bruselas

- Reuniones de Alzheimer Europa: Board meeting y Lunch Debate. Asiste: Jesús Rodrigo (Director Ejecutivo de CEAFA), como miembro de la Junta Directiva de Alzheimer Europa.

Miércoles 28 de febrero en Madrid

- Asistencia a la presentación de la campaña de apoyo del Sector de Tecnología Sanitaria al cuidador, organizada por Fenin (Federación Española de Empresas de Tecnología Sanitaria). Acude: Rosa Brescané (Tesorera de CEAFA)

Miércoles 28 de febrero en Pamplona

- Reunión con CINFA para valorar posibles colaboraciones en el año 2018. Acuden: Jesús Rodrigo (Director Ejecutivo de CEAFA) y M^a Ángeles García (Responsable de la Secretaría Técnica de CEAFA)

Actos desarrollados en el mes de marzo

Viernes 2 de marzo en Barcelona

- Reunión con representantes de Novartis, para valorar posibles colaboraciones. Acuden: Jesús Rodrigo (Director Ejecutivo de CEAFA) y M^a Ángeles García (Responsable de la Secretaría Técnica de CEAFA)

Lunes 5 de marzo en Pamplona

- Reunión via skype con Cariotipio, para avanzar en la organización de presentaciones autonómicas del proyecto MapEA. Participa: Jesús Rodrigo (Director Ejecutivo de CEAFA)
- Reunión vía skype del Comité Económico de CEAFA para avanzar en la gestión económica de la entidad. Participan: Rosa Brescané (Tesorera de CEAFA y Coordinadora del Comité), Cheles Cantabrana (Presidenta de CEAFA), Jesús Rodrigo (Director Ejecutivo de CEAFA) y Javier Vergara (Responsable de Administración de CEAFA)

Miércoles 7 de marzo en Madrid

- Asistencia a la presentación de los resultados del estudio "Situación actual, impacto social y retos de las organizaciones de pacientes en España" de la Plataforma de Organizaciones de Pacientes-POP. Acude Rosa Brescané (Tesorera CEAFA y representante de nuestra entidad en la POP)

Miércoles 7 de marzo en Zaragoza

- Reunión con Cheles Cantabrana (Presidenta de CEAFA) para preparar la reunión de Junta de Gobierno prevista para el sábado 10 de

marzo. Acude: Jesús Rodrigo (Director Ejecutivo de CEAFA)

Jueves 8 de marzo en Pamplona

- Reunión con CINFA para valorar la colaboración entre ambas entidades durante el año 2018. Acuden: Jesús Rodrigo (Director Ejecutivo de CEAFA) y M^a Ángeles García (Responsable de la Secretaría Técnica de CEAFA)

Viernes 9 de marzo en Pamplona

- Reunión vía skype de los Directores de la Plataforma de Organizaciones de Pacientes-POP, para tratar temas propios de la Plataforma. Participa: Jesús Rodrigo (Director Ejecutivo de CEAFA)

Martes 13 de marzo en Pamplona

- Reunión de todos los profesionales de la Secretaría Técnica de CEAFA para informar y asumir el nuevo organigrama y funcionamiento de la entidad. Asisten: Jesús Rodrigo (Director Ejecutivo de CEAFA), M^a Ángeles García Área (Corporativa de CEAFA), Javier Vergara (Área de Gestión y Control Presupuestario de CEAFA), Raket Goñi (Área de Proyectos y Comunicación de CEAFA), Ainhoa Etayo y Garazi Ugarte (ambas del Área de Atención Asociativa de CEAFA)

Miércoles 15 de marzo en Pamplona

- Reunión con responsables de AFAN, para iniciar el programa de apoyo y asesoramiento en Calidad que oferta CEAFA a las entidades miembros a través del Plan de Generación de Valor. Asisten: Jesús Rodrigo (Director Ejecutivo de CEAFA), Ainhoa Etayo y Garazi Ugarte (ambas del Área de Atención Asociativa de CEAFA)

Del jueves 15 al domingo 18 de marzo en Madrid

- Asistencia a la Escuela de Buen Gobierno Jaime Vera, organizada por el Grupo de la Alianza Progresista de los Socialistas & Demócratas en el Parlamento Europeo y el

Partido Socialista Obrero Español. Asisten: Cheles Cantabrana (Presidenta de CEAFA) y Jesús Rodrigo (Director Ejecutivo de CEAFA)

Lunes 19 de marzo en Mérida

- Reunión con representantes de la Federación Extremeña de Alzheimer para realizar el acompañamiento estratégico de la entidad y preparar reunión con el Servicio Extremeño de Promoción de la Autonomía y Atención a la Dependencia (SEPAD) para intercambiar información sobre la resolución del IRPF autonómico. Asisten: Jesús Rodrigo (Director Ejecutivo de CEAFA), Ainhoa Etayo y Garazi Ugarte (ambas del Área de Atención Asociativa de CEAFA).

Martes 20 de marzo en Mérida

- Reunión con representantes de la Federación Extremeña de Alzheimer y el Servicio Extremeño de Promoción de la Autonomía y Atención a la Dependencia (SEPAD) para intercambiar información sobre la resolución del IRPF autonómico. Asisten: Jesús Rodrigo (Director Ejecutivo de CEAFA), Ainhoa Etayo y Garazi Ugarte (ambas del Área de Atención Asociativa de CEAFA).

Miércoles 21 de marzo en Pamplona

- Reunión con Luis Gabilondo (Director General de Salud del Gobierno de Navarra) y con Inés Francés (Directora General de Dependencia), para avanzar en el Censo de Pacientes de Navarra y organizar la presentación del proyecto MapEA en Navarra. Asisten: Aurora Lozano (Presidenta de AFAN y Secretaria de CEAFA), Jesús Rodrigo (Director Ejecutivo de CEAFA).
- Reunión vía skype de la Comisión del IRPF de CEAFA, para cerrar la justificación del año 2017 y temas pendientes antes de disolver este Comité. Participan: Rosa Brescané (Tesorera de CEAFA y Coordinadora de la Comisión), Josep Gasulla (Vicepresidente de CEAFA), Mariló Almagro (Vocal de CEAFA), José Fontella (representante de Fagal), Maite Palacín (representante de la Federación de

Murcia), Ainhoa Etayo y Garazi Ugarte (Área Asociativa de CEAFA).

Jueves 22 de marzo en Madrid

- Reunión con representantes de la Federación de Alzheimer de la Comunidad de Madrid (FAFAL) para realizar el acompañamiento estratégico de la entidad. Asisten: Rosa Brescané (Tesorera de CEAFA), Jesús Rodrigo (Director Ejecutivo de CEAFA), Ainhoa Etayo y Garazi Ugarte (ambas del Área de Atención Asociativa de CEAFA).

Viernes 23 de marzo en Madrid

- Reunión de los Directores de la Plataforma de Organizaciones de Pacientes-POP, para avanzar en temas propios de la Plataforma. Asiste: Jesús Rodrigo (Director Ejecutivo de CEAFA).
- Reunión vía skype de los Directores de la Neuroalianza para avanzar en temas propios de la entidad. Participa: Jesús Rodrigo (Director Ejecutivo de CEAFA).

Actos desarrollados en el mes de abril

Lunes 9 de abril en Madrid

- Reunión con Carmen Balfagón, Directora General del Imserso, para avanzar en la colaboración Imserso-CEAFA para la ejecución y desarrollo en el proyecto subvencionado con cargo al IRPF “Programa Estatal de difusión, sensibilización y empoderamiento de las personas con Alzheimer y otras demencias”. Acuden: Cheles Cantabrana (Presidenta de CEAFA) y Jesús Rodrigo (Director Ejecutivo de CEAFA).

Martes 10 de abril en Madrid

- Realización de la auditoría para la acreditación de Centro Libre de Sujeciones, según modelo Fundación María Wolff, de la Residencia Albertia-Mortalaz. Acuden: Rakel Goñi (Área de Proyectos y Comunicación de CEAFA) y Ainhoa Etayo (Área de Atención Asociativa de CEAFA).

- Firma notarial de la venta de un piso heredado por CEAFA. Acuden: Cheles Cantabrana (Presidenta de CEAFA) y Jesús Rodrigo (Director Ejecutivo de CEAFA).

Jueves 12 de abril en Madrid

- Reunión con D. Mario Garcés, Secretario de Estado de Servicios Sociales e Igualdad, con el fin de conocer los avances en el Plan Nacional de Alzheimer. Acuden: Cheles Cantabrana (Presidenta de CEAFA) y Jesús Rodrigo (Director Ejecutivo de CEAFA).
- Acto de entrega efectiva de un donativo de los empleados de Sanitas a CEAFA. Acuden: Cheles Cantabrana (Presidenta de CEAFA) y Jesús Rodrigo (Director Ejecutivo de CEAFA).

Viernes 13 de abril en Pamplona

- Reunión vía skype de los Directores de la Plataforma de Organizaciones de Pacientes-POP, para tratar temas propios de la Plataforma. Participa: Jesús Rodrigo (Director Ejecutivo de CEAFA)

Lunes 16 de abril en Santander

- Reunión con AFA Santander para ver la posibilidad de colaborar en un proyecto de CEAFA. Acuden: Jesús Rodrigo (Director Ejecutivo de CEAFA) y M^a Ángeles García (Área Corporativa de CEAFA)

Miércoles 18 y jueves 19 de abril en Barcelona

- Reunión con representantes de la Federación Catalana de Alzheimer para realizar el acompañamiento estratégico de la entidad. Asisten: Ainhoa Etayo y Garazi Ugarte (ambas del Área de Atención Asociativa de CEAFA).

Viernes 20 de abril en Madrid

- Reunión del Consejo Estatal de Cocemfe, para avanzar en temas organizativos de la entidad. Acude: Lorena Álvarez (Vocal de CEAFA)

Viernes 20 de abril en Salamanca

- Reunión con Maribel González Ingelmo, Directora del CRE Alzheimer Salamanca), para preparar la próxima reunión del Grupo Estatal de Demencias. Acude: Jesús Rodrigo (Director Ejecutivo de CEAFA)

Sábado 21 de abril en Villanueva de la Serena (Badajoz)

- Asistencia y participación en la II Jornada Integral sobre la enfermedad de Alzheimer, organizada por AFAD Recuerda Extremadura. Acude: Jesús Rodrigo (Director Ejecutivo de CEAFA)

Lunes 23 de abril en Madrid

- Firma notarial de la venta de un piso heredado por CEAFA. Acuden: Cheles Cantabrana (Presidenta de CEAFA) y Jesús Rodrigo (Director Ejecutivo de CEAFA).
- Reunión con Santalucía para avanzar en las gestiones organizativas del proyecto de colaboración “Modelo de implementación de estimulación cognitiva”. Acuden: Cheles Cantabrana (Presidenta de CEAFA), Jesús Rodrigo (Director Ejecutivo de CEAFA) y M^a Ángeles García (Responsable de la Secretaría Técnica de CEAFA)

Viernes 27 de abril en Madrid

- Asistencia a la presentación oficial del III Torneo Internacional Solidario de Ajedrez - Jaque Mate al Alzheimer, organizado por el Centro de Investigación Médica Aplicada (CIMA) de la Clínica Universidad de Navarra. Acuden: Cheles Cantabrana (Presidenta de CEAFA), Rosa Brescané (Tesorera de CEAFA) y Jesús Rodrigo (Director Ejecutivo de CEAFA)

Actos desarrollados en el mes de mayo

Lunes 7 de mayo en Madrid

- Junta Directiva de la POP (Plataforma de Organizaciones de Pacientes). Acude: Rosa Brescané (Tesorera de CEAFA)
- Reunión con el CRE Alzheimer de Salamanca y Fundación CIEN para la organización de un simposio de investigación sociosanitaria. Acuden: Jesús Rodrigo (Director Ejecutivo de CEAFA)

Martes 8 de mayo en Pamplona

- Presentación oficial del “Informe MapEA: Mapa de recursos para personas con Alzheimer en Navarra”, acto organizado por CEAFA, AFAN y Lilly. Acude: Aurora Lozano (Presidenta de AFAN y Secretaria de CEAFA), Jesús Rodrigo (Director Ejecutivo de CEAFA), Ainhoa Etayo y Garazi Ugarte (ambas del Área de Atención Asociativa de CEAFA).
- Reunión con Novartis para avanzar en el proyecto que van a colaborar “Sigo siendo yo, una persona con Alzheimer”. Acuden: Jesús Rodrigo (Director Ejecutivo de CEAFA) y M^a Ángeles García (Área Corporativa de CEAFA)

Martes 8 de mayo en Teruel

- Asistencia a la XI Jornadas de Alzheimer en Aragón (Faral). Acude: Rakel Goñi (Área de Proyectos y Comunicación de CEAFA)

Miércoles 9 de mayo en Madrid

- Realización de la auditoría para la acreditación de Centro Libre de Sujeciones, según modelo Fundación María Wolff, de la Residencia Albertia-Moratalaz. Acude: Rakel Goñi (Área de Proyectos y Comunicación de CEAFA)

Jueves 10 de mayo en Santander

- Reunión con representantes de AFA Cantabria para realizar el acompañamiento estratégico de la entidad. Asisten: Ainhoa Etayo y Garazi Ugarte (ambas del Área de Atención Asociativa de CEAFA).

Jueves 10 de mayo en Barcelona

- Asistencia a la Jornada FAFAC (Federación Catalana de Alzheimer) y participación en la Mesa Redonda “Alzheimer, un problema global”. Acude: Jesús Rodrigo (Director Ejecutivo de CEAFA)

Viernes 11 de mayo en Pamplona

- Reunión vía skype de los Directores de la Plataforma de Organizaciones de Pacientes-POP, para tratar temas propios de la Plataforma. Participa: Jesús Rodrigo (Director Ejecutivo de CEAFA)

Martes 15 de mayo en Barcelona

- Conferencia de sensibilización a empleados de la Fundación MGS. Acuden: Cheles Cantabrana (Presidenta de CEAFA) y Jesús Rodrigo (Director Ejecutivo de CEAFA)

Miércoles 16 de mayo en Sevilla

- Reunión con Catalina Montserrat García Carrasco, portavoz del PP en la Comisión de Salud, para su implicación en la presentación MapEA de Andalucía. Acuden: Mariló Almagro (Vocal de CEAFA), Ángela García (Presidenta de la ConFEAFA) y Jesús Rodrigo (Director Ejecutivo de CEAFA)
- Reunión con María Isabel Albás Vives, portavoz de Ciudadanos en la Comisión de Salud, para su implicación en la presentación MapEA de Andalucía. Acuden: Mariló Almagro (Vocal de CEAFA), Ángela García (Presidenta de la ConFEAFA) y Jesús Rodrigo (Director Ejecutivo de CEAFA)

Jueves 17 de mayo en Sevilla

- Reunión con la portavoz de Izquierda Unida en la Comisión de Sanidad, para su implicación en la presentación MapEA de Andalucía. Acuden: Mariló Almagro (Vocal de CEAFA), Ángela García (Presidenta de la ConFEAFA) y Jesús Rodrigo (Director Ejecutivo de CEAFA)

Jueves 17 y viernes 18 de mayo en Barcelona

- Asistencia y participación en el IV Fórum de Entidades de Pacientes organizado por Novartis. Acude: M^a Ángeles García (Área Corporativa de CEAFA)

Viernes 18 de mayo en Pamplona

- Reunión del Comité de Atención Asociativa, para avanzar en cuestiones propias del Comité. Participan: Mariló Almagro (Vocal de CEAFA y Coordinadora del Comité), Jesús Rodrigo (Director Ejecutivo de CEAFA), Ainhoa Etayo y Garazi Ugarte (ambas del Área de Atención Asociativa de CEAFA)

Lunes 21 de mayo en Pamplona

- Reunión con responsables de AFAN, para continuar con el programa de apoyo y asesoramiento en Calidad que oferta CEAFA a las entidades miembros a través del Plan de Generación de Valor. Asisten: Jesús Rodrigo (Director Ejecutivo de CEAFA), Ainhoa Etayo y Garazi Ugarte (ambas del Área de Atención Asociativa de CEAFA)
- Reunión con la auditora responsable de BDO Quota Auditores (empresa que audita las cuentas de CEAFA) para realizar la valoración de la auditoría y del año 2017, y propuesta de trabajo para la auditoría del año 2018. Acuden: Jesús Rodrigo (Director Ejecutivo de CEAFA) y Javier Vergara (Área de Gestión y Control Presupuestario)

Miércoles 23 de mayo en Zaragoza

- Reunión con representantes de FARALZ-Federación Aragonesa de Alzheimer para realizar el acompañamiento estratégico de la entidad. Asiste: Garazi Ugarte (Área de Atención Asociativa de CEAFA).

Jueves 24 de mayo en Sevilla

- Reunión con representantes de la ConFEAFA-Confederación Andaluza de Alzheimer para realizar el acompañamiento estratégico de la entidad. Asiste: Ainhoa Etayo (Área de Atención Asociativa de CEAFA).

Del jueves 24 al sábado 26 de mayo en Aguascalientes (México)

- Asistencia y participación en el Congreso Anual de la Federación Mexicana de Alzheimer, con la Conferencia Magistral “Enfoque centrado en la persona con demencia” y la ponencia “Cuando el final se acerca...¿y ahora qué?”. Acude: Jesús Rodrigo (Director Ejecutivo de CEAFA)

Martes 29 de mayo en Madrid

- Asistencia a la Asamblea General de la POP-Plataforma de Organizaciones de Pacientes. Acuden: Rosa Brescané (Tesorera de CEAFA y miembro de la Junta Directiva de la POP) y Cheles Cantabrana (Presidenta de CEAFA)

Martes 29 de mayo en Salamanca

- Reunión del Grupo de Coordinación del Grupo Estatal de Demencias (GED). Acuden: Jesús Rodrigo (Director Ejecutivo/CEO de CEAFA) y Yolanda Fillat (profesional colaboradora)

Miércoles 30 de mayo en Pamplona

- Reunión vía skype de los coordinadores de la jornada de trabajo prevista para el 9 de junio en Salamanca, tras la celebración de la Asamblea General de CEAFA, con el fin de preparar funcionamiento y contenidos. Participan: Cheles Cantabrana (Presidenta de CEAFA), Rosa Brescané (Tesorera de CEAFA), Lorena Álvarez (Vocal de CEAFA), Jesús Rodrigo (Director Ejecutivo/CEO de CEAFA), Javier Vergara (Área de Gestión y Control Presupuestario de CEAFA), M^a Ángeles García (Área Corporativa de CEAFA) y Ainhoa Etayo (Área de Atención Asociativa de CEAFA)
- Reunión con el Dr. Manuel Martín Carrasco (Director Médicos de las Residencias Padre Menni) y Aurora Lozano (Secretaria de CEAFA y Presidenta de AFAN) para ultimar la organización y participación en la “Jornada Criterios Chrome” prevista para el viernes 29 de junio en Elizondo (Navarra). Acude: Jesús Rodrigo (Director Ejecutivo/CEO de CEAFA)

Jueves 31 de mayo en Pamplona

- Reunión vía skype del Comité de Atención Asociativa de CEAFA, para avanzar en cuestiones propias del Comité. Participan: Mariló Almagro (Vocal de CEAFA y Coordinadora del Comité), Jesús Rodrigo (Director Ejecutivo/CEO de CEAFA), Ainhoa Etayo y Garazi Ugarte (ambas del Área de Atención Asociativa de CEAFA)

Actos desarrollados en el mes de junio

Viernes 1 de junio en Valencia

- Asistencia al XXV Congreso Nacional de Medicina General y de Familia, organizado por la SEMG. Participación en la “mesa cronicidad: pacientes y cuidadores, ¿el eje de la cronicidad?. Presentación resultados estudio openchronic”. Acude: Rosa Brescané (Tesorera de CEAFA)

Lunes 4 de junio en Pamplona

- Reunión vía skype de la Asamblea General Ordinaria de la Neuroalianza. Participa: Cheles Cantabrana (Presidenta de CEAFA) y Jesús Rodrigo (Director Ejecutivo/CEO de CEAFA)

Lunes 4 de junio en Logroño

- Reunión con representantes de AFA La Rioja para realizar el acompañamiento estratégico de la entidad. Asiste: Ainhoa Etayo (Área de Atención Asociativa de CEAFA).

Miércoles 6 de junio en Melilla

- Reunión con representantes de AFA Melilla para realizar el acompañamiento estratégico de la entidad. Acude: Garazi Ugarte (Área de Atención Asociativa de CEAFA)

Miércoles 6 de junio en Pamplona

- Reunión vía skype del Comité Económico de CEAFA para avanzar en la gestión económica de la entidad. Participan: Rosa Brescané

(Tesorera de CEAFA y Coordinadora del Comité), Cheles Cantabrana (Presidenta de CEAFA), Jesús Rodrigo (Director Ejecutivo de CEAFA) y Javier Vergara (Responsable de Administración de CEAFA)

Jueves 7 de junio en Madrid

- Asistencia a la jornada “Innovando para las personas que viven con demencia” organizada por Fundación Sanitas. Acude: Rosa Brescané (Tesorera de CEAFA)

Jueves 7 de junio en Ceuta

- Reunión con representantes de AFA Ceuta para realizar el acompañamiento estratégico de la entidad. Acude: Garazi Ugarte (Área de Atención Asociativa de CEAFA)

Jueves 7 de junio en Vitoria

- Reunión con representantes del Gobierno Vasco para avanzar en el Proyecto del Censo de Personas con Alzheimer. Acuden: Yolanda Fillat (profesional colaboradora) y Koldo Aulestia (Presidenta de la Federación de Alzheimer de Euskadi)

Viernes 8 de junio en Valladolid

- Reunión con representantes de AFACAYLE para realizar el acompañamiento estratégico de la entidad. Acude: Ainhoa Etayo (Área de Atención Asociativa de CEAFA)

Sábado 9 de junio en Salamanca

- Celebración de la Asamblea General Ordinaria de CEAFA. Acuden: Junta de Gobierno de CEAFA y profesionales de la Secretaría Técnica de CEAFA, y miembros de la estructura confederal
- Jornada de Trabajo de la estructura confederal, bajo el título “Poniendo las bases del futuro, encontrando soluciones”. Acuden: Junta de Gobierno de CEAFA y profesionales de la Secretaría Técnica de CEAFA, y miembros de la estructura confederal

Lunes 11 de junio en Pamplona

- Reunión con responsables de AFAN, para continuar con el programa de apoyo y asesoramiento en Calidad que oferta CEAFA a las entidades miembros a través del Plan de Generación de Valor. Asisten: Ainhoa Etayo y Garazi Ugarte (ambas del Área de Atención Asociativa de CEAFA)

Martes 12 de junio en Madrid

- Reunión con representantes del Centro de Humanización de la Salud, para valorar posibles colaboraciones. Acude: Jesús Rodrigo (Director Ejecutivo/CEO de CEAFA)
- Asistencia y participación en el Advisory Board organizado por Biogen. Acude: Jesús Rodrigo (Director Ejecutivo/CEO de CEAFA)

Miércoles 13 de junio en Madrid

- Reunión con representantes de FAFAL para realizar el acompañamiento estratégico de la entidad. Acuden: Jesús Rodrigo (Director Ejecutivo/CEO de CEAFA) y Ainhoa Etayo (Área de Atención Asociativa de CEAFA).

Viernes 15 de junio en Pamplona

- Reunión con representantes de dos empresas auditoras, para valorar su oferta para la auditoría de cuentas de CEAFA del próximo año. Acuden: Jesús Rodrigo (Director Ejecutivo/CEO de CEAFA) y Javier Vergara (Área de Gestión y Control Presupuestario)

Viernes 15 de junio en Oviedo

- Asistencia a la I Jornada Nacional de Mediación Comunicativa, participando en la Mesa redonda “Otros colectivos con necesidades de comunicación”. Acude: Laureano Caicoya (Vocal de CEAFA)

Sábado 16 de junio en Madrid

- Asistencia a la Asamblea General Ordinaria de Cocemfe. Acude: Lorena Álvarez (Vocal de CEAFA)

Lunes 18 de junio en Madrid

- Asistencia a la toma de posesión de la nueva Secretaria de Estado de Servicios Sociales del Ministerio de Sanidad, Consumo y Bienestar Social, Dña. M^a Pilar Díaz López. Asisten: Cheles Cantabrana (Presidencia de CEAFA) y Jesús Rodrigo (Director Ejecutivo/CEO de CEAFA)

Martes 19 de junio en Mérida

- Reunión con representantes de la Federación Extremeña de Alzheimer, para realizar el acompañamiento estratégico de la entidad. Acuden: Jesús Rodrigo (Director Ejecutivo/CEO de CEAFA) y Garazi Ugarte (Área de Atención Asociativa de CEAFA).

Martes 19 de junio en Baños de Montemayor (Cáceres)

- Realización de la auditoría para la acreditación de Centro Libre de Sujeciones, según modelo Fundación María Wolff, de la Centro Residencial Banium. Acuden: Raket Goñi (Área de Proyectos y Comunicación de CEAFA) y Ainhoa Etayo (Área de Atención Asociativa de CEAFA)

Sábado 23 de junio en Madrid

- Reunión del grupo de trabajo sobre discapacidad-dependencia de la Junta de Gobierno de CEAFA. Acuden: Cheles Cantabrana (Presidenta de CEAFA), Mariló Almagro (Vocal de CEAFA) y Jesús Rodrigo (Director Ejecutivo/CEO de CEAFA)

Lunes 25 de junio en Zaragoza

- Conexión vía skype para participar en la Asamblea de la Neuroalianza. Participa: Cheles Cantabrana (Presidencia de CEAFA)

Martes 26 de junio en Villarrobledo

- Reunión con representantes de Fedacam, para realizar el acompañamiento estratégico de la entidad. Acude: Ainhoa Etayo (Área de Atención Asociativa de CEAFA)

Jueves 28 de junio en Pamplona

- Reunión con responsables de AFAN, para continuar con el programa de apoyo y asesoramiento en Calidad que oferta CEAFA a las entidades miembros a través del Plan de Generación de Valor. Asisten: Jesús Rodrigo (Director Ejecutivo/CEO de CEAFA), Ainhoa Etayo y Garazi Ugarte (ambas del Área de Atención Asociativa de CEAFA)

Jueves 28 y viernes 29 de junio en Barcelona

- Asistencia y participación en el 2º Encuentro con Federaciones y Asociaciones de Pacientes organizado por el Laboratorio Boehringer Ingelheim. Acude: M^a Ángeles García (Área Corporativa de CEAFA)

Viernes 29 de junio en Pamplona

- Asistencia y participación en la rueda de prensa para presentar la Jornada Técnica sobre “Sujeción química en centros residenciales”, organizada por el Centro Hospitalario Benito Menni, AFAN, CEAFA, Fundación María Wolff y cuenta con la colaboración de ANADP (Agencia Navarra para la Autonomía y Desarrollo de las Personas). Acuden: Cheles Cantabrana (Presidenta de CEAFA), Aurora Lozano (Secretaria de CEAFA y Presidenta de AFAN), Jesús Rodrigo (Director Ejecutivo/CEO de CEAFA), Javier Vergara (Área de Gestión y Control Presupuestario de CEAFA), Raket Goñi (Área de Proyectos y Comunicación de CEAFA), Ainhoa Etayo y Garazi Ugarte (ambas del Área de Atención Asociativa de CEAFA)

Viernes 29 de junio en Elizondo (Navarra)

- Asistencia y participación en la Jornada Técnica sobre “Sujeción química en centros residenciales”. Acuden: Cheles Cantabrana (Presidenta de CEAFA), Aurora Lozano (Secretaria de CEAFA y Presidenta de AFAN), Jesús Rodrigo (Director Ejecutivo/CEO de CEAFA), Javier Vergara (Área de Gestión y Control Presupuestario de CEAFA), Raket Goñi (Área de Proyectos y Comunicación de

CEAFA), Ainhoa Etayo y Garazi Ugarte (ambas del Área de Atención Asociativa de CEAFA)

Actos desarrollados en el mes de julio

Lunes 2 de julio en Barcelona

- Reunión con representantes de Alzheimer Europe y Fundación Alzheimer España, para avanzar en gestiones organizativas del **28th Alzheimer Europe Conference** que se celebra del 29 al 31 de octubre en Barcelona. Acuden: Cheles Cantabrana (Presidencia de CEAFA) y Jesús Rodrigo (Director Ejecutivo/CEO de CEAFA)

Martes 3 de julio en Pamplona

- Reunión vía Skype del Comité de Gestión del Conocimiento y de Innovación de CEAFA, para presentar los proyectos que vamos a ejecutar este año. Participan: Aurora Lozano (Secretaria de CEAFA), Aurora Ortiz (Vocal de CEAFA), Lorena Álvarez (Vocal de CEAFA), Jesús Rodrigo (Director Ejecutivo/CEO de CEAFA), M^a Ángeles García (Área Corporativa de CEAFA) y Raket Goñi (Área de Proyectos y Comunicación de CEAFA)
- Reunión con representantes de AFA Cantabria, para avanzar en el desarrollo de un proyecto de CEAFA. Acuden: Jesús Rodrigo (Director Ejecutivo/CEO de CEAFA), M^a Ángeles García (Área Corporativa de CEAFA) y Raket Goñi (Área de Proyectos y Comunicación de CEAFA)

Miércoles 4 de julio en Madrid

- Reunión con representantes de FAFAL para realizar el acompañamiento estratégico de la entidad. Acuden: Jesús Rodrigo (Director Ejecutivo/CEO de CEAFA) y Ainhoa Etayo (Área de Atención Asociativa de CEAFA).

Miércoles 11 de julio en Madrid

- Reunión con representantes de Fundación CIEN y el CRE Alzheimer de Salamanca, para organizar la jornada sociosanitaria que tendrá

lugar en el marco de la celebración del Simposio Internacional de Avances en la Investigación en Alzheimer, organizado por la Fundación CIEN y la Fundación Reina Sofía que se celebrará el 18 de septiembre en Santiago de Compostela. Acude: Jesús Rodrigo (Director Ejecutivo/CEO de CEAFA)

Jueves 12 y viernes 13 de julio en Huesca

- Visita institucional para realizar una valoración de la candidatura de la Federación Aragonesa de Alzheimer y Alzheimer Huesca para albergar la sede del VIII Congreso Nacional de Alzheimer en el año 2019. Se celebrarán varias reuniones con autoridades y se visitará la sede del Palacio de Congresos. Acuden: Rosa Brescané (Tesorera de CEAFA) y Jesús Rodrigo (Director Ejecutivo/CEO de CEAFA)

Martes 17 de julio en Madrid

- Reunión convocada por la Dirección General del Imsero, con representantes de organizaciones de mayores, para conocer aspectos relacionados con la convocatoria de subvenciones del año 2018. Acuden: Jesús Rodrigo (Director Ejecutivo/CEO de CEAFA) y Javier Vergara (Área de Gestión y Control Presupuestario de CEAFA)
- Reunión con representantes de 3M y El Corte Inglés para concretar su colaboración en el Día Mundial del Alzheimer. Acuden: Raket Goñi (Área de Proyectos y Comunicación de CEAFA) y Alberto Laiglesia (Ilune, Gabinete de Comunicación Externo de CEAFA)

Martes 17 de julio en Vitoria

- Visita institucional para realizar una valoración de la candidatura de la Federación de Alzheimer de Euskadi y AFA Araba para albergar la sede del VIII Congreso Nacional de Alzheimer en el año 2019 o IX edición en 2021. Se celebrarán varias reuniones con autoridades y se visitará la sede del Palacio de Congresos. Acuden: Rosa Brescané (Tesorera de CEAFA) y M^a Ángeles García (Área Corporativa de CEAFA)

Jueves 19 de julio en Pamplona

- Reunión vía Skype del Comité de Atención Asociativa, para avanzar en cuestiones propias del Comité. Participan: Mariló Almagro (Vocal de CEAFA y Coordinadora del Comité), Jesús Rodrigo (Director Ejecutivo de CEAFA), Ainhoa Etayo y Garazi Ugarte (ambas del Área de Atención Asociativa de CEAFA)

Actos desarrollados en el mes de agosto

Lunes 27 y martes 28 de agosto en Gijón

- Visita institucional para realizar una valoración de la candidatura de la Asociación de Alzheimer de Asturias para albergar la sede del VIII Congreso Nacional de Alzheimer en el año 2019. Se celebrarán varias reuniones con autoridades y se visitará la sede del Palacio de Congresos. Acuden: Rosa Brescané (Tesorera de CEAFA), Laureano Caicoya (vocal de CEAFA) y Jesús Rodrigo (Director Ejecutivo/CEO de CEAFA)

Jueves 30 de agosto en Pamplona

- Reunión vía Skype del Comité de Atención Asociativa de CEAFA, para avanzar en cuestiones propias del Comité. Participan: Mariló Almagro (Vocal de CEAFA y Coordinadora del Comité), Jesús Rodrigo (Director Ejecutivo/CEO de CEAFA), Ainhoa Etayo y Garazi Ugarte (ambas del Área de Atención Asociativa de CEAFA)

Martes 4 de septiembre en Pamplona

- Reunión con la Presidenta del Gobierno de Navarra para informarle sobre el desarrollo del proyecto Censo en la Comunidad Foral. Asisten: Aurora Lozano (Presidenta de AFAN y Secretaria de CEAFA) y Jesús Rodrigo (Director Ejecutivo/CEO de CEAFA).

Jueves 6 de septiembre en Madrid

- Rueda de prensa de presentación del Día Mundial del Alzheimer 2018 en la sede del IMSERSO. Asisten: Cheles Cantabrana (Presidenta de CEAFA) y Jesús Rodrigo (Director Ejecutivo/CEO de CEAFA)

Viernes 7 de septiembre en Pamplona

- Reunión con responsables de AFAN, para continuar con el programa de apoyo y asesoramiento en Calidad que oferta CEAFA a las entidades miembros a través del Plan de Generación de Valor. Asisten: Ainhoa Etayo y Garazi Ugarte (ambas del Área de Atención Asociativa de CEAFA).

Jueves 13 de septiembre en Santander

- Asistencia y participación en el Curso organizado por Cofares en la Universidad Menéndez Pelayo. Asisten: Rosa Brescané (Tesorera de CEAFA) que interviene en la mesa “Atención domiciliaria, calidad de vida y humanización de la atención” y Ainhoa Etayo (Área de Atención Asociativa de CEAFA).

Jueves 13 de septiembre en Salamanca

- Asistencia al I Encuentro Periodismo y Alzheimer organizado por el CRE Alzheimer Salamanca. Asisten: Cheles Cantabrana (Presidenta de CEAFA) y Jesús Rodrigo (Director Ejecutivo/CEO de CEAFA), Raquel Goñi (Área de comunicación y proyectos de CEAFA), Alberto Laiglesia y Carlos Zuluaga (Ilune Comunicación) y Manuel Martín Carrasco (Director médico en Clínica Psiquiátrica Padre Menni (Pamplona y Elizondo).

Lunes 17 de septiembre en Santiago de Compostela

- Reunión con representantes de la Federación de Alzheimer de Galicia (FAGAL) para realizar el acompañamiento estratégico de la entidad.

Asisten: Jesús Rodrigo (Director Ejecutivo de CEAFA), Ainhoa Etayo (Área de Atención Asociativa de CEAFA).

- Rueda de prensa en el Ayuntamiento de Santiago de Compostela para la presentación del Simposio Social de la Fundación Cien “La investigación socio sanitaria en la enfermedad de Alzheimer y Otras Demencias”. Asiste: Jesús Rodrigo (Director Ejecutivo/CEO de CEAFA).

Martes 18 de septiembre en Santiago de Compostela

- Asistencia al Simposio Social de la Fundación Cien “La investigación socio sanitaria en la enfermedad de Alzheimer y Otras Demencias”. Asisten: Jesús Rodrigo (Director Ejecutivo/CEO de CEAFA) y Ainhoa Etayo (Área de Atención Asociativa de CEAFA).

Viernes 21 de septiembre en Santander

- Asistencia al 25 aniversario de Afa Cantabria. Asisten Cheles Cantabrana (Presidenta de CEAFA) y Garazi Ugarte (Área de Atención Asociativa de CEAFA).

Viernes 21 de septiembre en Valencia

- Asistencia al Premio FEVAFa organizado en el Ilustre Colegio Oficial de Farmacéuticos de Valencia. Asisten Jesús Rodrigo (Director Ejecutivo/CEO de CEAFA).

Martes 25 de septiembre en Murcia

- Reunión con representantes de la Federación de la Región de Murcia para realizar el acompañamiento estratégico de la entidad. Asisten: Ainhoa Etayo (Área de Atención Asociativa de CEAFA) y Jesús Rodrigo (Director Ejecutivo / CEO de CEAFA).

Miércoles 26 de septiembre en Madrid

- Asistencia a la Jornada de Mayores organizada por el PSOE. Asiste: Jesús Rodrigo (Director Ejecutivo/CEO de

CEAFA).

- Reunión con el Grupo Cofares. Asisten: Rosa Brescané (Tesorera de CEAFA) y Ainhoa Etayo (Área de Atención Asociativa de CEAFA).

Jueves 27 de septiembre en Madrid

- Reunión con el Grupo Sectorial de Dependencia y Discapacidad de Ciudadanos. Asisten Cheles Cantabrana (Presidenta de CEAFA) y Jesús Rodrigo (Director Ejecutivo/CEO de CEAFA).

Martes, 2 de octubre, Barcelona

- Charla a los empleados de la Fundación MGS. Asisten Cheles Cantabrana (Presidenta de CEAFA) y Jesús Rodrigo (Director Ejecutivo / CEO de CEAFA).

Jueves 4 de octubre, Salamanca

- Acto X Aniversario CRE Alzheimer. Asisten: Junta de Gobierno de CEAFA y Secretaría Técnica de CEAFA.

Viernes 5 de octubre, Salamanca

- Celebración de Junta de Gobierno de CEAFA. Asisten: Miembros de la Junta de Gobierno de CEAFA, Jesús Rodrigo (Director Ejecutivo / CEO de CEAFA) y Garazi Ugarte (Área de atención Asociativa).

Sábado 6 de octubre, Algemés

- Asistencia y participación en el VII Congreso Autonómico sobre Alzheimer. Asiste: Rakeł Goñi (Área de comunicación y Proyectos)

Lunes 8 de octubre, Madrid

- Asistencia y participación en el II Congreso de Organizaciones de Pacientes, mesa: mecanismos de participación de los pacientes en política sanitaria y social. Asisten: Cheles Cantabrana (Presidenta de CEAFA), Rosa

Brescané (Tesorera de CEAFA) y Jesús Rodrigo (Director Ejecutivo / CEO de CEAFA).

Martes 9 de octubre, Madrid

- Asistencia a la Asamblea de la Organización de Pacientes. Asisten: Rosa Brescané (Tesorera de CEAFA) y Jesús Rodrigo (Director Ejecutivo / CEO de CEAFA).

Martes 9 de octubre, Zaragoza

- Premio a la Solidaridad otorgado a CEAFA por COAPEMA. Asiste: Cheles Cantabrana (Presidenta de CEAFA).

Miércoles 24 – 25 de octubre, Guatemala

- Asistencia y participación en la Reunión de Junta Directiva y Asamblea General de AIB y en el Congreso Alzheimer Iberoamérica. Asiste: Jesús Rodrigo (Director Ejecutivo / CEO de CEAFA).

Jueves 25 de octubre, Madrid

- Asistencia y participación en las Jornadas Alzheimer #ConCienciaSocial. Asisten: Cheles Cantabrana (Presidenta de CEAFA), Rosa Brescané (Tesorera de CEAFA) y Garazi Ugarte (Área de atención asociativa de CEAFA).

Actos desarrollados en el mes de noviembre

Lunes 5 de noviembre, Zaragoza

- Asistencia y participación en las Jornadas Alzheimer #ConCienciaSocial. Asisten: Cheles Cantabrana (Presidenta de CEAFA), Aurora Lozano (Secretaria de CEAFA), Garazi Ugarte (Área de atención asociativa de CEAFA) y Raquel Goñi (Área de Proyectos y Comunicación de CEAFA).

Miércoles 7 de noviembre, Gijón

- Asistencia y participación en las Jornadas Alzheimer #ConCienciaSocial. Asisten: Laureano Caicoya (Vocal de CEAFA), Jesús Rodrigo (Director Ejecutivo de CEAFA) y Javier Vergara (Secretaría de CEAFA).

Miércoles 7 de noviembre, Toledo

- Asistencia y participación en las Jornadas Alzheimer #ConCienciaSocial. Asisten: Aurora Ortiz (Vocal de CEAFA), Rosa Brescané (Tesorera de CEAFA) y Ainhoa Etayo (Área de Atención Asociativa de CEAFA).

Jueves 8 de noviembre, Bierzo

- Asistencia y participación en las Jornadas Alzheimer Bierzo. Asiste: Jesús Rodrigo (Director Ejecutivo de CEAFA).

Lunes 12 de noviembre, Santander

- Asistencia y participación en las Jornadas Alzheimer #ConCienciaSocial. Asisten: Lorena Álvarez (Vocal de CEAFA), Raquel Goñi (Área de Proyectos y Comunicación de CEAFA), Garazi Ugarte (Área de atención asociativa de CEAFA).

Martes 13 de noviembre, Valladolid

- Asistencia y participación en las Jornadas Alzheimer #ConCienciaSocial. Asisten: Jesús Rodrigo (Director Ejecutivo de CEAFA), Raúl García (Vocal de CEAFA) y Ainhoa Etayo (Área de atención asociativa de CEAFA).

Miércoles 14 de noviembre, Madrid

- Asistencia y participación en la Reunión grupo HM (Hospitales de Madrid. Asisten: Cheles Cantabrana (Presidenta de CEAFA), Jesús Rodrigo (Director Ejecutivo de CEAFA).
- Participación en la Presentación estudio de mercado (Novartis). Asiste: Jesús Rodrigo (Director Ejecutivo de CEAFA)

Jueves 15 de noviembre, Madrid

- Participación en la 3rd European Patient Innovation Summit 2018

Jueves 15 de noviembre, Barcelona

- Acreditación de la Residencia, Centro de día i Casal La Verneda, Barcelona. Asisten: Raquel Goñi (Área de Proyectos y Comunicación de CEAFA) y Ainhoa Etayo (Área de atención asociativa de CEAFA)

Vienes 16 de noviembre, Barcelona

- Asistencia y participación en la Jornada Alzheimer #ConCienciaSocial, Barcelona: Asisten: Josep Gasulla (Vicepresidente de CEAFA), Javier Vergara (Área de Administración), Ainhoa Etayo (Área de atención asociativa de CEAFA)

Sábado 17 de noviembre, Melilla

- Asistencia a la cena de Aniversario de Afa Melilla, Melilla. Asisten: Cheles Cantabrana (Presidenta de CEAFA) y Jesús Rodrigo (Director Ejecutivo de CEAFA)

Martes 20 de noviembre, Huesca

- Visita al Palacio de Congresos de Huesca futura sede del VIII Congreso Nacional de Alzheimer. Asiste: Jesús Rodrigo (Director Ejecutivo/CEO de CEAFA).

Jueves 22 de noviembre, Madrid

- Asistencia al 40 Aniversario del IMSERSO. Asiste: Cheles Cantabrana (Presidenta de CEAFA) y Rosa Brescané (Tesorera de CEAFA).

Viernes 23 de noviembre, Salamanca

- Reunión con la Directora del Centro de Referencia Estatal de Salamanca. Jesús Rodrigo (Director Ejecutivo/CEO de CEAFA) y Garazi Ugarte (Área de atención asociativa de CEAFA).

Sábado 24 de noviembre, Mérida

- Asistencia y participación en la Jornada Alzheimer #ConCienciaSocial, Mérida: Asisten: Mariló Almagro (Vocal de CEAFA), Jesús Rodrigo (Director Ejecutivo/CEO de CEAFA) y, Garazi Ugarte (Área de atención asociativa de CEAFA).

Lunes 26 de noviembre, Pamplona

- Reunión con Idoia Zulet. Seguimiento del proyecto Seguros Santalucía. Asisten Raquel Goñi (Área de Comunicación y Proyectos) y Garazi Ugarte (Área de Atención Asociativa).

Martes 27 de noviembre, Pamplona

- Reunión Comité Económico de CEAFA. Asisten: Rosa Brescané (Tesorera de CEAFA y coordinadora del Comité), Cheles Cantabrana (Presidenta de CEAFA), Jesús Rodrigo (Director Ejecutivo/CEO de CEAFA) y Javier Vergara (Área de Gestión y Control Presupuestario).

Viernes 30 de noviembre, Valladolid

- Jornada Junta Castilla y Leon (La colaboración entre tercer sector social y las entidades públicas en el avance de los derechos y el desarrollo de los servicios sociales). Asiste: Cheles Cantabrana (Presidenta de CEAFA).

Actos desarrollados en el mes de diciembre

Sábado 1 de diciembre, Pamplona

- Reunión de la Junta de Gobierno, Pamplona. Asisten: Cheles Cantabrana (Presidenta de CEAFA), Josep Gasulla (Vicepresidente de CEAFA), Aurora Lozano, (Secretaria de CEAFA), Rosa Brescané (Tesorera de CEAFA), Aurora Ortiz (Vocal), Raul García (Vocal), Mariló Almagro (Vocal), Laureano Caicoya (Vocal), Lorena Álvarez (Vocal) y la Secretaría Técnica de CEAFA.

Lunes 3 a miércoles 5 de diciembre. Bruselas

- Asistencia y participación en la reunión de Junta Directiva de Alzheimer Europa. Asiste: Jesus Rodrigo (Director Ejecutivo/CEO de CEAFA)
- Participación en la Academia de Asociaciones de Alzheimer organizada por Alzheimer Europa. Asiste: Jesus Rodrigo (Director Ejecutivo/CEO de CEAFA), con la ponencia El Panel de Expertos de Personas con Alzheimer. PEPA

Martes 11 de diciembre. Madrid

- VI Jornada Somos Pacientes, organizada por FArmaindustria. Asiste: Jesus Rodrigo (Director Ejecutivo/CEO de CEAFA), participando en la mesa “¿Cómo y en qué fases de la investigación biomédica puede participar el paciente?”

Martes 11 de diciembre. Valencia

- Programa de acompañamiento estratégico a la Federación de la Comunidad Valenciana. Asiste: Garazi Ugarte (Área de Atención Asociativa de CEAFA)

Viernes 14 de diciembre. Pamplona

- Reunión con Yolanda Fillat, Asesora externa de CEAFA, para revisar acciones futuras a acometer. Asiste: Jesus Rodrigo (Director Ejecutivo/CEO de CEAFA)

Lunes 17 de diciembre. Madrid

- Asistencia a jornada organizada por un miembro de la Neuroalianza para reclamar derechos sociales para las personas con este tipo de enfermedades. Asisten: Cheles Cantabrana (Presidenta de CEAFA) y Jesus Rodrigo (Director Ejecutivo/CEO de CEAFA)

Miércoles 19 de diciembre. Barcelona

- Reunión Fundación ACE y Laboratorios Grifols, para presentación de resultados de

investigación sobre transfusión de albúmina. Asisten: Cheles Cantabrana (Presidenta de CEAFA) y Jesus Rodrigo (Director Ejecutivo/CEO de CEAFA)

Miércoles 26 de diciembre. Zaragoza

- Reunión con la Presidenta de CEAFA para tratar temas organizativos de la entidad. Asisten: Cheles Cantabrana (Presidenta de CEAFA) y Jesus Rodrigo (Director Ejecutivo/CEO de CEAFA)

Jueves 27 de diciembre. Madrid

- Reunión con Directora General de Levin, para presentación de la empresa. Asiste: Jesus Rodrigo (Director Ejecutivo/CEO de CEAFA)